No. 6898, Shanghai Sunday September 24, 1923 THE EASTERN TIMES Published every morning including Sundays

時報

中華民國十二年

九月念四日 星期一

舊歷癸亥年八月十四日

今天五張 售大洋三分

第六千八百九十八號

中華郵政特准掛號立券按照總包特別優待寄送之報紙

本館開設上海福州路山東路轉角 電報掛號二五一四 電話營業部中央一二〇一 編輯部中央一二〇四

外埠寄報遞郵費 ○中國境內 限日寄全年十二元半年六元 ○日本境內 逐日寄全年十二元半年六元 ○歐美各國 全年二十四元半年十二元（報費先惠郵票九五）

廣告刊例 特等 登於規定之本外埠新聞內每天每行四角五分 頭等 登於封面及時評前以二行起碼每日每行一元四角 二等長行 登於後幅普通地位以三行起碼每日每行七角 三等短行 登於後幅普通地位以五十字起碼每日每字一分

本報今日第五張圖畫週刊閱者注意

德國新發明橡皮曲線規出現

在機械畫中以曲線爲最費事從前木製之曲線規每不合用現有德國工程師阿能特氏發明一種橡皮曲線規隨意彎曲無論何種曲線均可畫出輕便適用誠畫圖之利器也阿氏特托本社代售取價特別從廉每付兩塊定價大洋六角批發另有折扣到貨無多購者從速

上海望平街國聞通信社啓 乙4094

江灣賽馬

陽歷九月念五號即陰歷八月十五日下午一點半起賽是日備有專車上午十一點五十分下午十二點四十分一點十五分特此佈告

萬國體育會啓

韓國鈞啓事

國鈞不幸蹇及元室王夫人悼於民國十二年九月八日即夏歷癸亥年七月二十八日申時壽終省署之東院內寢命男寶璜親視含殮即日成服除於九月二十八日領帖外並命擇日扶櫬回泰縣海安市本籍卜吉安葬恐訃不遍特再報聞

五彩董香光山水小中堂四幅

此畫係十幅近歸虛齋收藏係以八千金之代價易得今先印四幅一齊雨後虹圖二水村圖三倣趙大年四仿黃鶴山樵此爲文敏生平傑作五彩珂羅版套印每幅定價一元四角已裱者每幅另加裱工大洋八角

上海四馬路望平街有正書局發行

感謝儒醫張建复先生

君本儒者 夙擅岐黃 姑蘇儒族 內子痼疾 賴君良方 二豎遠避 先生寓雲南路新會樂里三弄第一家

還爲中江 懸壺濟世 令譽飛揚 全身健康 手贈韻語 爲君提倡

王梓瀛啓

新學制音樂教本

師範講習科用 劉質平編

彈琴教本

實售一角五分

本集共有八個教程第一，二，三，四，是單手單音，五雙手單音，六是C調長音階和C調單音曲，七是G調長音階和C調單音曲，八，是F調長音階和F調單音曲。

唱歌教本

實售二角

音階練習，共有三種形式，一用二分音符，一用八分音符，一用附點音符，本集共分十課。

樂理教本

實售一角五分

本集共十二講分十二次講完，每講時間，看教材的長短和難易得隨時伸縮。

唱歌教本

高級中學師範用

實售一角二分

本集歌曲，分單音和二重音二種，單音曲四，二重音曲四，教授時可自由選授單音和二重音，也可相間練習。

唱歌教本

初級中學用

實售二角

本教科書，由美術專門學校，劉質平先生編輯，先生以十數年之經驗瞭解現時之潮流，依新學制的議決案而編，所以本教本最適宜於各學校之用。

上海圖書局 上海泰東印書局 發行

中國無比之三大新出版物

銀行原論 陳家瓚編 定價五元 六九版八百餘面 廉價五折 郵費二角

英漢雙解 熟語大辭典 陳嘉編 定價五元 五七版一千三百面 廉價五折 郵費二角

問題詳解 數學辭典 趙繚編 乙種五元 五七倍版一千餘面 廉價五折 郵費二角

上海棋盤街 羣益書社 印行

智22

北宋初拓真絳帖預約券

絳帖本系從宋祚以俱亡故眞本極罕世宋裝原冊未經後人拼剝尤爲罕見當在端氏陶齋王氏寄青霞館藏本之上今用珂羅版精印計宋方一軒初本二冊元趙松雪東庫本三冊皆王右軍書前爲安麓村羅六湖海山仙館嶽雪樓所藏近在羅原覺君處經帖學專家沈培老詳跋及近代名人十餘題識後附考証釋文約萬字可爲程南村絳帖考之補遺共計五大冊珂羅版精印八月底出版定價十六元先售半價預約券每部實收洋八元先付四元摯取收條八月底再付四元取書

上海 北京 天津 有正書局發行

兒童讀物

兒童的秋節讀品 最新出的

▲托爾斯泰兒童文學類編

（一）故事 一冊二角

（二）物語 一冊二角

（三）寓言 一冊二角

（四）民話 二冊各二角半

（五）小說 一冊二角半

▲愛羅先珂童話集 一冊七角

▲家庭童話 已出十二冊各一角二

▲童話 第一集已出八十九冊各五分 第二集已出九冊各一角 第三集已出四冊各一角半

▲京語童話 已出十二冊各八分

▲各省童謠集 第一集二角半

▲阿麗斯漫遊奇境記 一冊六角

兒童世界 每週一冊六分

兒童畫報 半月一冊八分

商務印書館

南唐祖拓澄清堂帖

海內唯一本珂羅版精印每部三大冊

定價十元

上海北京天津有正書局發行

中秋小孩子們的禮品

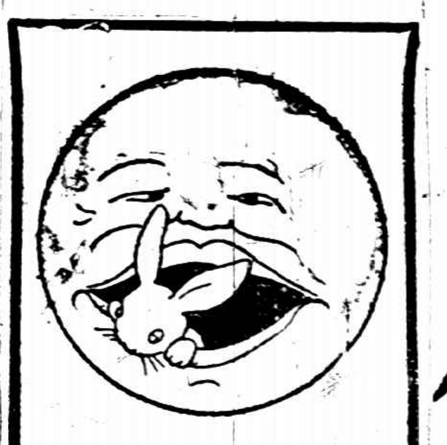

小朋友特刊 涼風 明月 白雪

各冊都有五彩圖四五幅又有詩歌故事小說謎語笑話圖畫工藝……等

每冊二角 合購三冊特價四角

小朋友七十七期已出

兒童文學叢書

故事 七集 每集七分

小說 八集 每集七分

兒歌 二集 每集七分

笑話 三集 每集六分

故事曲 一集 七分

全世界的小孩子 六集 每集一角

小小說 一百集 每集五分

中華童話 二十種 每種五分

世界童話 五十種 每種五分

小朋友 每週一本 每本六分

中華書局發行

(癸254)

有正書局 秋季大廉價

東馬路 有正書局 （天）（津）

秋季 大廉價

陰歷七月二十日起八月十九日止

目錄函索即寄

本局開創念餘年所出碑帖名畫堂幅屏聯書籍小說等類版本名貴印訂精雅久爲社會所稱道茲因大宗新書運到又值秋季開學特一律廉售六折以答平日惠顧之雅意另有贈品幸勿交臂失之

廉價部

本部設東門內二道牌坊陳列表面稍有汚損之出版物內容仍屬完好其價廉至三四折不等最多有至一折者請早臨揀足先得

中國歷代帝后像再版

此像爲中國鎮國之寶前數幅爲吳道子手筆向藏南薰殿後藏紫光閣今移入內府此次爲火焚去千古名迹幸僅留此影茲再版已出定價十元

上海望平街 北京廠西門 天津東馬路 有正書局發行

上海日夜銀行六大便利

（一）各界人士自朝至夕各謀生計閒暇之時多在夜間若在本行存付款項不致遺誤公務便利一也（二）各校學生惟星期放假出外本銀行星期照常營業學界諸君存付款項較爲相宜便利二也（三）工廠男女除放工之後均無餘暇若與本行往來則各廠放工之外正誤實當本行營業之時儲蓄存款不憾困難便利三也（四）旅行諸君夜間登程憾各銀行休息過早川資難支若與本行往來隨時支付不誤便利四也（五）滬上各界人士應酬甚繁勢多晏起公餘必在夜間到本行存支款項不致誤時便利五也（六）貴客遇有急需珠寶鑽翠可至本行估價押洋手續簡便利息克己以副雅意便利六也

行址愛多亞路大世界西隔壁 電話六〇六 六〇七

南海書一天園記出版

南海前書一天園詩此乃一天園記也定價大洋三角

上海有正書局發行

老牌品海香烟

吸老牌品海香烟的人雖在睡夢之中也牢牢忘不了的

電報

大選派努力羅致議員

大選派定秋節宴議員、(本館二十三日北京電)

大選問題、在袁家花園續議辦法、㈠由各政團調查、于三十日前、再派員勸滬議員回京、湊足法定人數、㈡大選前定付欵辦法、㈢十月朔日或五日實行大選、惟一部分議員、要求先錢後選、又有主張分次交或先交半數者、(本館二十三日北京電)

王雙岐電、議員十八、二十三日由甯北上、(本館二十三日北京電)

吳景濂報告津派、調查在京議員爲五百九十二人、(本館二十二日北京電)

吳景濂現正與參議員磋商參議院通過延長國會期限案一事、(路透二十三日北京電)

由宗龍張瑞萱等、爲唐繼堯運動副座、云保方已有接洽、(本館二十三日北京電)

直隷各縣、攤派大選經費、現按畝征收、(本館二十二日北京電)

吳毓麟二十三日來赴津、因王承斌挽其幫同進行大選、(本館二十三日北京電)

津方派鄭廷璽黃劍虹南下、(本館二十三日天津電)

秋節借款與銅元風潮

各銀行借欵、約可實收一百零六萬、念二晚簽字、(本館二十三日北京電)

聞政府已向各華銀行籌得借欵洋一百萬元、北京軍警將於星期一日領餉一月、(路透二十三日北京電)

檢察廳自二十四日起、開始偵查銅元票舞弊案、張英華魏聯珉均恐慌、(本館二十三日北京電)

銅元票價日落、京人士大爲恐慌、商會等團體以嚴詞之呈文上政府後、現議在天安門聚衆示威、以表明公衆反對當道聽令銅元票折價、不加禁阻、(路透二十二日北京電)

張弧因各方面索欵甚亟、連日均不到部、重要文電、送私宅簽閱、(本館二十二日北京電)

津警廳布告、規定銅元二百枚、換銀洋一元、(本館二十三日天津電)

輔幣充斥、造幣廠否認濫鑄、謂係受奮廠影響、商會請幣制局飭令停止、銀行界鑒於北京擠兌風潮、恐怖中、極力籌備、(本館二十二日天津電)

趙恒惕將退出長沙

湘電、譚軍三面包圍長沙、省城已聞砲聲隆隆、居民均逃避、長沙各公團、要求魯滌平維持省城治安、(本館二十三日漢口電)

魯軍由湘潭開拔、勒令趙軍退出、劉叙彝部由靖港進逼省城、趙部已預備退出長沙、(本館二十三日漢口電)

吳佩孚派副官長宋芝田赴岳州、巡使行署、又派葛應龍赴前方、安慰趙部、(本館二十三日漢口電)

聞趙軍爲固守東北路、在長沙軍已退出、全部加入東路、趙恒惕派員來漢、(本館二十三日漢口電)

武昌岳州安、訊用軍用電話、(本館二十三日漢口電)

第二十五師九十七八兩團、已入岳州、散佈桃林黃沙一帶、鄂軍第四旅全部到武昌、即開往岳州、(本館二十三日漢口電)

吳佩孚電調贛軍一旅、由株萍線出發、與鄂軍聯合作戰、(本館二十三日漢口電)

日災之救濟

聞對於以救恤震災之目的、商人爲營利而輸出之米、現因米穀解禁令之主旨、日前由日本公使館與外交部交涉之結果、已決定許可其輸出、至其稅厘關係、爲護照費及所定之關稅、護照費照稅關之計畫、每百斤爲一元、(一向爲一元五角、今特減去五角)、其手續、爲須將米之種類、來往地點、護照之必要張數(每張明記所需數量)明記、附護照費及印花稅(每護照一張爲一元五角)請得財政部之輸出許可、方可出口云、(東方二十三日北京電)

北京紅十字會本部所派之救護隊、於十七日起、在第一衞戍病院、由隊長湯爾和君及隊員四人、熱心從事診察、二十二日、更赴橫濱、着手於醫療救治、從下星期起、大約在大學病院從事診治、又上海之一隊、將于二十日抵京、於日本紅十字病院前設救療本部、從今日起、從事診察紅十字病院及芝浦之中日罹災之傷病者、隊長牛惠霖、於今日語東方社記者曰、中國之紅十字會、從未有如此大規模之救護隊派赴外國者、此次實因與日本有同文同種之關係、並紅十字會本人道主義的精神、而有救災恤隣之舉、如能有裨中日國交、則不勝幸甚云云、

中國震災慰問使汪庯氏、於本日語東方社記者曰、余係代表北京人士之救濟日本震災各團體、而來慰問、今日訪伊集院外相及犬養遞相、述慰問之詞、明日即將離京歸國、歸國後、當以此次大震災之詳情、報告敝國各界、俾益喚起同情、並就力之所及、謀經濟上的救助方法、余親自視察震災、最可驚人者、㈠爲秩序之維持、㈡爲一段市民、毫無灰心失望之意、惟知勇往直前、努力於帝都之復興、又當此重大時機、在物質方面頗能使其常態、此則在敝國所決不能見之事實者也、此等情形、不獨爲政府努力之結果、實爲一段市民文化程度發達所致云云、(東方念一日東京電)

日本震災實況

大阪市政廳發振品赴東京

日本橋附近之毀壞

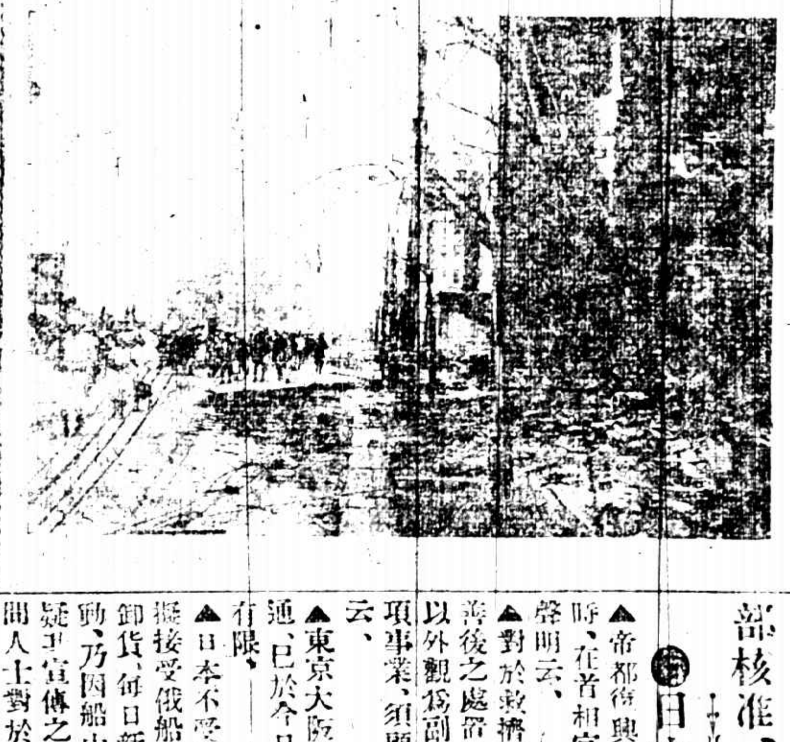

韓黨四人、解朝鮮總督府訊辦、(本館二十三日天津電)

中國足球勝澳洲

中國足球隊二十二日與澳洲足球隊作第四次之比賽、此次結果中國以三對一得勝、(路透二十二日雪梨電)

鐵路警備處、定十月朔日、召集會議、二十二日電各路派員與會、護路委員會之組織、及警備區之劃分、俟開會提議、(本館二十三日北京電)

王景春因病決辭中東鐵路職、繼任有高宗山或袁金鎧之說、(本館二十三日北京電)

察哈爾集甯改設縣治、經主管部核准、(本館二十二日北京電)

國際勞工統計大會、農部主張派蕭繼榮就近與會、(本館二十二日北京電)

義公使照會外部、關於創立國際農務學院於羅馬之舉、現又復有海地波蘭勒東尼捷克四國加入、請查照、(本館二十二日北京電)

日公使芳澤二十二日正式接見俄代表加拉罕、(本館二十三日北京電)

農商部派徐世淵赴開灤礦實地練習、(本館二十二日北京電)

提署舉行秋審、(本館二十二日北京電)

香港黃埔船廠已將大風中失事之順大船撈起、拖入船廠修理、又擱淺九龍角之大利船今晨亦出險、(路透二十三日香港電)

津特區市政局、重修碼頭費、內財部核准、(本館二十三日天津電)

日本震災後之昨訊

▲帝都復興之計劃　帝都復興審議會、於今日午前十時、在首相官邸開第一次大會議、山本首相於開會詞中聲明云、

▲對於救濟震災之　中外同情、不勝感銘、現當從事於善後之處置云云、對於帝都之復興、則謂以實質爲主、以外觀爲副、務期一新帝都之面目、更加壯觀、進行此項事業、須顧國力與民力、以期不失國家經濟之調節云云、(東方二十二日東京電)

▲東京大阪間之郵件已開通　大阪與東京尋常郵件交通、已於今日開始、自地震後、郵件均由飛機運送、爲數有限、

▲日本不受俄賑品之原因　每日新聞載稱、日政府現擬接受俄船列甯號之賑品、惟橫濱海軍官員不准該船卸貨、每日新聞載海參威俄教授某氏之言、謂當道之行動、乃因船中俄代表對於此行目的、發言不當、並非因疑其宣傳之故、該教授當時曾在列甯號、今已抵日、此間人士對於此舉、頗引以爲歉、(路透二十二日大阪電)

▲英美教會損失之調查　東京英美教會報告、此次巨災中、共燬教堂十一所、教會機關九所、受地震損傷、以上所云、另有教堂十一所、教會醫院及學校八所、另教士及日人辦事員之住宅均不在內、東京以外之教會房屋亦不在內、而者大受損失云、(路透二十三日東京電)

▲英倫之日災賑欵　市尹發起之日災賑金現達二十萬鎊、(路透二十二日倫敦電)

英法總揆會晤之目的

▲欲得德國賠償及恢復歐洲經濟生活

路透社探悉英相包爾溫將於下星期中向其閣員陳述渠與法總揆晤會之結果、雖時局未必有極可欣賞之發展、然英相巴黎之行、未始無甚重要之成就、如兩政府總揆間相互的信任、現已恢復是也、苟疑慮不除、則歐洲經濟與政治之解決無可成之機會、今幸雙方証實彼此主旨並無發生衝突之處、蓋共同目的無非欲得德國之賠償並恢復歐洲經濟生活耳、德國境內之發展或可自已銷除使英法間關係多所糾葛之若干原因、倫敦現對於法比報紙之良好輿論、大爲欣幸、空氣既變、雙方意見之互換定易繼續進行、(路透二十二日倫敦電)

德國創行新幣之規定

▲資本二十四萬萬波登馬克

創行新幣案規定由農工商業運輸界銀行、及有產業者在內、共立一金幣銀行、此種新幣、定名爲「波登馬克」、金幣銀行不受政府之干涉、資本額定二十四萬萬波登馬克、一波登馬克爲一百波登本尼、一波登馬克值淨金〇・三五八格蘭姆、金幣銀行可於此後兩年內借欵與國家、以二十萬萬波登馬克爲限、此銀行可於兩年結束、國家可即向此銀行借三千萬波登馬克、免繳利息、而以此借欵收回國家銀行減價購入之國庫券、同時國家銀行即以所得之波登馬克購回其所發行之紙馬克、(路透二十二日柏林電)

意人迎接加尼拉遇害者遺骸之盛況

意國皇族首相及閣員議員、皆集於車站迎接加尼拉遇害者遺骸、各遺骸皆置砲車上載往教堂、送殯者甚衆、街中甚擁擠、商舖皆閉門、觀者多擲花於屍車上、外交團亦赴教堂參與追悼、禮畢、各遺骸由火車分運往各人故里安葬、(路透二十二日羅馬電)

調查意員遇害之國際委員團已回抵加尼拉、草擬報告、將提交大使會議、委員團於是將續事調查、(路透二十二日巴黎電)

反對新加坡設港之論調

白拉克胡門報載賴平頓氏一文、反對新加坡設立軍港之議、謂新加坡未有保護適當之水上必要區域、亦未有可保食物以供工業人民之安全、且深度不足、西進尤甚、是處有沙灘阻塞、再所擇之新港地點、在現有防線之外、故敵軍登陸、新軍港將受陸地側面之攻擊、此種地點僅可謂極不適宜、不過爲包造工程者之樂地耳、(路透二十三日倫敦電)

紐約報館印工罷工風潮未解決

多數報館工人不肯上工、國際報館工人聯合會會長已懇請全國支會會員即來紐約、司印報機、一切費用、均由會中照給、(路透二十二日紐約電)

萬國商會將開統計委員會

萬國商會統計委員會將於九月二十八日在巴黎總會所集議、該委員會將注重研究改善國際商務經濟統計事、(路透二十二日巴黎電)

美國招買戰艦及巡洋艦

▲履行華會公約

美政府現招人投標購買依照華會公約折毁之戰艦及巡艦二十一艘、內有六艘定十月二十五日出售、(路透二十三日紐約電)

叙利亞人贊成聯邦代議制

報稱、叙利亞人民其贊成叙利亞、防勒波、達馬斯克斯諸聯邦各有代議制之議會、將於十月中旬以普及選舉制、選舉議員、(路透二十二日巴黎電)

西班牙停止全國陪審制

西班牙王發出命令、停止全國陪審制、(路透二十二日巴黎電)

北京特約通信

嗚呼

▲接連不斷之錢禍

▲有加無已的豬威

(夢天)

北京今日、無何等政治之可言矣、然社會間亦頓呈不安之現象、一班拉車担物小本經營之苦同胞、因銅元票驟至對折而奪去其一半之生活費、斯亦聲聲大選中之一段風光、不可不紀者也、銅元票前以價格低落、一班人叫苦連天、(內中藉以發財者、亦頗有人、)當局也居然大說人話、以力圖補救自許、數日來告令煌煌、大罵奸商、然實際則日趨低落、初則八折(十枚票作八枚用)、謂有警廳之布告云云、而警廳方面旋即聲明、並無其事、繼則六折、下午三四時驟改對折、(十枚票作五枚用)、夜間竟有作四枚用三枚用者、於日北京一班無產階級、平日靠賣力氣所得之錢、以此剝奪殆盡、此種一頹莫挽之勢、果誰使致之、則以「倘破壞金融、定即拿辦」佈告於衆者、即實破壞金融之禍首、第無人得而明正其罪焉耳、銅元票驟然加印數百萬、以致無若許銀元銅元可兌、其罪責所在、若泉幣司、若監督李士炯之輩、自然無可透免、但近來何以忽然於收回銷燬聲中、市上票紙又忽然加多、以致跌至對折、此中當然有可述之事實也、北京所謂地面軍警者、爲衛戍司令部、領之者王懷慶也、爲步軍統領、聶憲藩也、爲警察、薛之珩爲之總監焉、皆直接有維持銅元票之職責者也、其所轄之軍隊、自然也有欠餉、屢索之於財政部、部中亦無現欵、以銅元票若干萬付之、囑以之向銀行抵借現欵、俟部欵有着再行贖回、不意此數機關者、竟不顧多費遇折、直以所領得之票紙、發給部下、於是票紙驟增、而價格大落矣、財部當日驟以多量票紙、付之軍人、誠屬草率、然第二步之責任、則此輩亦不得無所担負焉、然北京報紙、無敢言者、(九日二十日)

制憲之聲、在一班國民心目中幾乎有習久生厭、擡眉姑息之勢、吾儕業新聞者、自不能以一班國民之眼光爲眼光、爲北京一班呻吟號呼者留一段影子也、銅元票之貽禍小百姓、其責任之所在、已具詳於前信、(不能以銅幣兌取、)今日則銅元一物幾乎絕蹤、銅元票價跌至三折二折、甚至絕不收用、買物者須預先聲明是現錢而非票紙、購物始得略如原狀、否則價目之驟增、數量之暗減、種種吃虧矣、因而爭肆毆詈之事日必數百起、(某茶店店夥正色曰、即以此茶葉奉贈可也、票紙不敢拜領、)此有人買銅元二枚之茶葉、出十枚銅元票令以銅元找零、皆大貼布告嚴懲奸商之地方官、(可參觀前信、)厚賜之所及也、衛戍司令王懷慶氏昨復呈請政府、請逮捕李士炯(前曾任財政總長李士偉之弟、平市官錢局局長、)期以盡法懲治、不審此第二責任者、有何人得而舉請之也、同時並有某甘錢者方面、預布謠言、乘機收羅、以備他日發財之用、小市一帶(類似鄉間之集市、北京凡有數處、)寶陳破舊物者聚焉、推車鳴鑼而收買、居然無禁之者、抑又何歟、現在銅元票之價格既是如此、(每銀元一枚換銅一百七十九枚、換票紙則可得二百九十餘枚、相差百枚上下、)而銀元票亦同時發生不穩消息、而中南銀行鈔票驟然擠兌風潮、晨間風聲極大、有草木皆兵之勢、即其他鈔票、亦有趕急前往兌取者、前門外永增合春華茂等代兌處、蟻聚蜂屯、幾有往日兌換中交票之形勢、幸兌取便捷、不久停住、而一班小賊扒手於中尋得不少之機會、則一擠之效力也、

象坊橋之咻咻羣豕、自一度發威、給京報記者王君以鐵窗風味一宵、幸法律尙有些須面目、居然得獲無事、而社會日報以羣豕無端噬嚙、特著一社評、其標目爲「咄咄豬仔」咻咻者乃大發肝火、公然出封閉手段、記者前於「豬威」一篇、述及其預儲極豐強之手段與暴力、此即其發端也、此次對待社會日報、乃施用捕逮方式、由警察廳偵緝隊三四十名、將報社團團圍住、將主筆林泉君及編輯校對等一併捉去、即館僕廚役等人亦遭縲絏之災、可謂一網打盡矣、尤不可解者、既捕逮之後、將此一干人等、羈押於偵緝隊中者二日之久、至今仍在警察、不知較前次發落輕重何似、倘肯替法律留一線面目否、預儲之威、尙不知有若干次之施展也、吳景濂之宅、因發現炸彈式之鐵筒、雖未傷及皮毛、却也吃驚不小、當時有所謂政團首領者在內、此拋擲鐵筒之人、亦猶過門大嚼、太惡作劇矣、筒由羊肉胡同西口、逾垣擲入、傷及鄰家鄭姓一婦、事遂輕鬆、一班地方官却大忙其手脚、總監統領等既先後前往慰問、旋又具懸賞格爲大頭安慰、茲錄如下、「步軍統領衙門京師警察廳爲布告事、據報近有匪徒造以小鐵筒內裝置火藥、乘便暗爲拋擲、藉資恫嚇、事雖跡近兒戲、究屬駭人聽聞、況當大局未定、豈容此輩淆亂治安、亟應嚴拿懲辦、以安閭閻、爲此布告……如有拿獲拋擲前項鐵筒之人、扭送到官、立即賞洋一千元、通風報信者、賞洋五百元、儲欵以待、決不食言、云云、」斯則大頭之消極威權、亦尙有千元五百元、而四面郊野之路劫明搶、時有所聞、從未有如此重大之賞格焉、則以其出於平民也、

保洛

▲二而一仍爲一而二

▲陝西暗潮或釀大變

(著)

曹仲珊執北方軍閥之牛耳、以引起其總統慾、倒行逆施、不得不休、顧非因本系武力龐大、舉國莫及、然直系

雖以曹氏爲傀儡、而實以吳子玉爲中堅、一旦曹吳背離、曹營即將瓦解、目下曹氏口口聲聲謂「保洛一家」、吳氏口口聲聲謂「服從大帥」、就表面上觀之、非不如膠似漆、然吳氏羽毛已豐、自命不凡、不甘久爲曹家偏裨、而曹亦時感尾大不掉之苦痛、雙方部曲、亦隱分壁壘、各成統系、直系軍界中人、談及諸將、時有某某是三爺（指曹）的人、某某是二爺（指吳）的人之語氣、蓋同一直系將領、已有保系洛系之分矣、閻治堂（保系）前以與劉鎮華（洛系）交惡、吳氏徇劉之請、遂欲免閻之職、閻求救於保、津派亦勸曹干涉、始得保全、號稱二而一之保洛、實爲一而二、尤見一斑、據聞目下陝中風潮、醞釀益深、如無妥適辦法、迅爲解決、戰事恐難倖免、或不幸而竟成保洛破裂之導火線、亦未可知、蓋劉鎮華以豫軍入陝、因機緣湊巧、先握省席、繼兼督篆、自覺根基太淺、深懼地位不牢、乃向吳秀才竭力獻媚、曾兩次報效吳氏軍餉、共爲七十萬元、（開一次五十萬、一次二十萬）並於吳氏生日、送價值數萬之厚禮、吳氏遂對劉極爲賞識、屢次幫忙、劉倚吳爲護符、多行不義、廣殖私財、一面復濫招土匪、擴充實力、於是所謂鎮嵩軍、竟達三萬人之多、然因此愈引起駐陝洛將領之不快、潼關之閻治堂（所部一師）漢中之吳新田（所部一師及兩混成旅）、均爲保系、且均有督陝之資格、久蓄倒劉之念、近已互相聯絡、以謀對付劉氏、並結合陳樹藩舊部一混成旅、（此軍由張某統帶、駐陝川交界之處、因與吳新田通欵、故得存在、陝北井岳秀一混成旅、胡景翼所部留陝者若干人、于右任殘部若干人、成一直軍陝軍對劉之大同盟、（閻吳所部爲直軍、餘爲陝軍）並已向劉爲一種警告、勸其離陝、所謂先禮後兵也、劉以樹敵太多、恐難自衛、特向洛陽告急、吳秀才以閻吳均屬保系、且上次欲罷閻而爲保方掣肘、乃轉向曹三請示應如何辦理、曹三意雖袒閻吳、然不便明說、只好覆洛吳以「請老弟全權處置、以靖陝潮、兄不爲遙制」、洛吳已派員入陝、從事排解、以鞏固北洋團體之大題目、爲調和之依據、並聞吳秀才決定如閻吳張等堅持驅劉、不聽排解、則將以實力爲劉鎮華之後盾、己於軍事上有所布置、陝事如能和平了結、暫不必說、倘形勢更趨惡化、恐有保洛兩系將領混戰之活劇發生、而曹吳之關係、亦大受影響矣、靳雲鶚雖非純粹的洛方嫡系、而與吳秀才頗形接近、可稱爲準洛系之將領、吳氏令率所部駐鄭州、早含有爲劉鎮華聲援之意、近以湘局變化、曾擬派靳率所部南下、並畀以援湘總司令之名義、而以蕭政國副之、會陝中發生問題、吳乃命靳師暫勿開拔、先飭董旅及其他應加入援湘之軍隊、陸續出發、（譚軍退出長沙後、吳以湘局仍未定、對援湘之舉、猶未稍停）並留靳師以爲對陝萬一之用、且示閻治堂輩以此軍隨時可以入陝助劉、則陝事之吃緊、亦可想而知也、

要聞

大選問題仍在講價中

▲先錢後選之難行……先憲後選之內幕……得錢不選之妙談

京訊云、大選問題、暗中尚在接洽、其形勢如何、雖不敢強爲斷定、然就最近兩次之憲法會議觀之、出席人數、均約在四百八十人左右、則其進行之尚未順利、可想而知、聞近兩日甜水井甘石橋均有會議、所商榷者、仍爲「人」與「錢」兩問題、據奔走大選者云、綜合各交際員所開來之名單、已經允許出席者、共四百餘人、其在京而不出席者、現正設法疏通、合之由津滬拉回之人數、已在六百人以上、故雙十以前未必絕無成功希望、但按之實際所謂疏通拉回者不過一相情願之言、是否如其所期者屬疑問、即其所號稱已允出席之人、現方提出條件有謂須先發支票、以徵信用者、有謂須先交付若干現欵作謂預約金者、經幾次討論、後說已佔優勢、惟籌備大典人員、對此頗懷疑慮、有主須俟憲會成立、人數較有把握、再行商辦者、有主於大選定期前一日、先付十分之一、餘俟結果發表、再行交付者、議論紛紛、尚未定着、此大選日期所以暫行擱置也、又聞熊炳琦王承斌高凌霨吳毓麟昨日（二十）下午七時在交通博物館宴請一部分未經入彀之議員、其目的僅在聯絡感情、以便接洽、並未具體商榷辦法、可知其前途之尚屬渺茫矣、

津訊云、日來各方爭議中之先憲後選、先選後憲、以及折衷派之憲選並進等語、雖對憲選兩問題、表面上如認爲其有先後緩急之不同、或同時並進之必要、但究其實際、仍不脫離「選的範圍」與「錢的問題」、主張先選後憲或憲選並進者、人固皆知其完全爲大選問題着眼、而主張先憲後選者、則又豈獨自鳴清高耶、蓋憲法爲國家大法、決非短時期內所能制定、彼等何嘗不見及此、明知其無希望而故爲之主張、則彼等用意之深、當非尋常議員所能及、彼等欲望、不在區區數千元之票價、特欲以種種高調、獲最大之代價、不幸而議憲一事、遂爲彼等敲詐大欵之惟一手段也、王家襄一派、本爲主張先憲後選之最有力者、其分子約十餘人、不盡隸於研究系、此次以先憲後選之主張、竟使大選之進行、受一打擊、大選派知其作用、允給十六萬元、按其人數之分配、每人可得一萬以上、較之普通豬仔之私價、約有一倍之多、而王更可因大選派之援助、重坐得參院議長交椅、富貴雙全、何樂不爲、此王家襄一派議員之不得不就範於大選派也、觀王氏昨日（二十一）出席憲會、並領銜電勸南下議員返京、即可知其條件巳妥、巨欵大有即日過付之希望矣、惟聞其他拜金主義之羅漢、認爲本人五千元票價、不及王派議員一半、大爲不平、亦欲仿效王派、利用先憲後選、達其敲詐目的、頗有賤價不賣、奇貨自居之概、業向大選派有所表示、此種豬仔翻身一變之結果、遂致買主倉皇失措也、

當此拜金主義流行象坊橋上之際、豬仔先生大肆敲詐之要素、約有三種、一爲「鑽」貴頭尖、南一跑、北一跑、津一走、保一走、厚着臉皮、四面拿錢、二爲「說」用種種方法、在議會上出出風頭、使人注意、三爲「寫」、專在文字上做工夫、今日草一提案、明日發表一意見書、豬仔中如無此三術者、則其票價不過普通待遇一律五千元、在豬仔價中有此數目、固亦不少、但比較今日一大宴、明日一小宴、開口便是三萬五萬還價亦須一萬八千者、未免相形見絀、此類豬仔、吾人祇得謂之可憐也、大選派與羅漢團日日講價、故近日報章中緊要之消息、無非「錢」字問題、幾把一座北京城鬧得銅臭熏天、令人不可嚮邇、但總括雖爲錢之一字、而分開尚有許多問題發生、如票價之爲五千元、八千元、一萬元、各種之爭執一也、先付現欵、後行投票、或先行投票、而後付欵、或付欵一部、即行投票、二也、各政團首領競欲包辦、而其分子則恐權利有壟斷之弊、紛紛反對、三也、有此三種癥結、故大選派雖渴望成功、豬仔鬨縱唾涎欲滴、亦祇好暫忍飢渴、從長磋議、日來表面上所傳之先憲後選、或憲選並進、雖空氣甚形熱鬧、但一揭暗幕、無非在上述錢的問題之三種上做文章、王家襄等一派之變節、而招致南下議員巧電之由來、吾人誠不能曲爲之諱也、目下商洽程度、大抵一三兩項、或較易於解決、最難者厥爲第二項之先行付欵、與先行投票問題、蓋其中不特原來在京豬仔之持爲先決條件、即此次由南返京之議員、亦以此爲惟一之着眼點、記者昨晤由滬回京之某議員、質以回京之故、是否因貪圖價、而甘冒豬仔之名、某某答覆、頗爲質直、謂我等此來確是爲五千圓之票價、此有須聲明者、即金錢可以要、而豬仔實不可以做、此語亦不必爲君諱、因若輩歷年脧削、積蓄纍纍、爲此滔來之物、非此絕無僅有之機會、又安能拔其一毫、惟我等在君初聞必以爲奇、不知所謂豬仔者、因其於賣身而得名、若得錢不賣身、又安能謂爲豬仔、故我等決計五千圓之欵、不能不要、但因此而出席投票、則萬萬不可能、蓋因得錢而賣身、不幾自認爲豬仔乎、雖此種於過河拆橋然取之於盜、不爲傷廉、我等以爲得錢是一事、投票又是一事也、記者按某議員之言、殊爲索強、當然此無理可講之時、記者亦殊無以難也、

旅京直人反對勒捐大選費

旅京順直同鄉會致吳佩孚函云、逕啓者、頃閱直隸省長王承斌致各縣知事檬電內開、迭准曹巡帥函電、各軍欠餉共鉅、大局未定、部欵無着、囑速設法籌借數十萬元以濟眉急等因、用特電飭該知事、向該管殷富紳殷商通挪欵項二千元三千元以至二萬三萬元不等、勒限電到十日內辦定起解、本省長將於此別賢否課殿最焉云云、查國家軍費、歲有常經、餉糈之源、自應取之中央政府、決不應取貸於地方、人民難患、尚不至無亟常論、海內苦兵革久矣、沿軍旅者、動以欠餉過鉅、譁變堪虞、恫嚇追脅、誅求無藝、豈知吾人固日望潰變、或可減却一分之兵、不願長此泯紛、至竟難填無底之壑、況此次王承斌向地方索餉所以如是汲汲者、據報紙宣傳、固陽以軍費戶其名、陰爲大選充其實耶、夫大選國事也、司其責者、有國會議員、輔其政者、有中央官府、疆吏何職、竟越俎而代謀、前者稟兵截途、追黎取印、騰笑中外、殆無完膚、稍有心肝、當知斂戢、今乃益肆狂悖、援及閭閻、吮血磨牙、倡言無忌、知事怵於亂命、紳商畏其積威、吸萬姓之金錢、博一人之色笑、此則吾人所爲疾首蹙額、而共鳴不平者也、吾人不問爲軍費爲選費、但除正課賦稅外、決不能再重以任何之偏擔、貴使與王省長誼屬袍澤、九鼎一言、立罷此舉、使君省三千萬人民垂絕之生機、延一綫之活路、臨楮迫切、不任神馳此致直魯豫巡閱副使、

范熙壬致王家襄書

北京定武門內未英胡同干幼山兄鑒、巧電頸悉、兄以先憲後選之旗幟、號召羣人、已逾一載、此次忽放棄主張、降心而從蓮伯、貂續狗尾、羊飾豹皮、衆目共瞻、安能一手掩盡、兄縱犧牲名譽、別有所圖、奈何等廢偽頭、污我神聖莊嚴之國憲、天壇草案、在今視之、已成糟粕、非以國家地方制度教育生計等章補救之、絕無一顧價值、況留京國會同人、各省選民、日日以豬仔相詬、有何制憲權能可言、不亟自湔洗、求諒國人、區區持制憲假面目、剩取便利軍閥數章、冀於短時期公布、潦草塞責、且緣此以騙得大選人數、陰行擁戴、明分賄欵、假令此舉倖成、武人憑藉國家權力、毒痛天下、不得謂非兄之巧電爲厲之階也、一言喪邦、萬年遺臭、弟深爲兄等痛惜之、濁水可澄、濃雲易散、最後忠告、幸乞三思、范熙壬効、

過節財政與張弧辭意

每遇年節關、財政問題輒爲世人注意之焦點、但吾儕一按事實、則所謂年節關之財政、不過爲社會寄食者之軍人官僚乘餉問題、初與國計民生無干也、故由吾儕眼光觀之、年節關財政、簡直不成問題、有欵不過如是、無欵亦不過如是、籌欵愈多、若輩所得愈豐、則吾儕小民負担愈重、若籌欵愈少、則若輩愈窮、鑽營者愈少、政治愈有清明之望、此爲吾儕之理想、在現在的社會狀況之下不易實現、而一般社會心理、仍多注重在此、故吾儕亦不得不略有紀載、以餉讀者、於敘述秋節財政之前、先有一言、預告讀者、即張弧業已預定於節後一二日、提出辭呈決然引退是也、張於就職之日、曾一再宣言以維持兩月爲限、今限期已屆、自當踐約而去、張去之後、或云潘復繼任、或云沈洪昭代部、其說不一、又一說則謂將以賀德霖署次長代部、要視此次賀沈籌欵能力孰優爲斷、至過節財政、本無一定額數、張弧所預定者爲三百五十萬元、嗣因籌措不易、又改爲二百萬元、而二百萬元之張羅、專靠沈鴻昭朱有濟賀德霖之活動、其略有把握者、則爲挪用八年分鹽餘之淨餘、（即除指定用途外之餘欵）二十萬元、及借用總稅務司所保存之關餘三十萬元、兩項合計不過五十萬元、且此關餘之數、亦未確定、姑假定爲可以到手、亦尚差一百五十萬元、於是又擬於九月分鹽餘內、借用二十天、唯衛爾敦以九月本屬淡月、二十天收入、至多不過一百萬元、而九月分項下應行扣抵克利斯浦英德等項借欵、爲數甚鉅、是否敷用、尚屬疑問、何能借用、後經再四磋商、始至暫借十天之說、有無變卦、仍難斷言、至所差之數、現正由沈鴻昭等力向各銀行商借、其抵押品則爲輔幣券、聞沈等計劃、凡每一銀行能借二十萬元者、即允其發行輔幣券四十萬圓、借額與發行額、照此類推、現財部所存之輔幣券、確有三百萬元、但各銀行懲於銅圓票風潮、不敢突然承諾、能否成功尚無把握、總之節關無論如何、萬無過不了之事、所宜注意者、特其籌欵方法如何耳、

財部解釋十二年度預算

▲答復審計院咨詢

財政部提議十二年度預算辦法、經審計院咨詢究竟、昨由財部咨復、茲將答復原文、照錄於下、財政部爲咨復事、准貴院咨開、准函稱、本部提議、十二年度預算未核定以前、在京各機關支出經費、暨各省區支出軍政各費、暫行辦法一案、經國務會議議決照辦、抄錄議案、達院查照辦理等因、查自九年度起、各年度預算未經核定以前、歷經國務會議議決、京外各機關、仍照八年度議決預算、及續經部院核准追加之欵開支等因在案、來咨所稱、暫行辦法、在京各機關支出經費、暫按現在實支數開支一節、未知所謂實支者、是否指前年度最終之月而言、近來中央各部署、支出不循規則、任意增加額外職員、若以此等實支、爲十二年度支出標準、則最近濫增經費之官署、轉覺獨占便宜、且中央與各省區辦法兩歧、揆之政體、亦失其平、本院再三審度、所有在京各機關支出經費、在十二年度預算未核定以前、似仍應援照歷屆成案、以八年度議決預算、及九十十一各年度續經國務院核准追加有案者、以爲標準、本院爲畫一預算辦法裁抑冗費起見、特貢意見、即希查核、再近見八月二日公報登載、財政部部務會議議決案、有本年度各機關預算、仍照十一年度預算辦理、業經本部提出國務會議議決照辦在案等語、與此次議決之案、是否同時、並希見示等因到部、查本部提議十二年度預算暫行辦法一案、在京各機關支出經費、暫按現在實支之數開支、所謂實支之數、係按照本部核准有案各欵而言、並非濫支經費、漫無限制之謂、實際上仍以八年度議決預算及續經院部核准追加各案爲範圍、至議案中中央與各省區辦法、所以微有不同者、實因八年度以後、中央添設機關甚多、若與各省區一律辦理、恐有不能包括之處、且以事實上論之、本部按月實發之數、比較預算及追加各案、仍有不能照數核發者、故用實支之數、尚可賅括、若各機關濫增經費、未經院部核准之欵、當然不在此列、其公報登載本部議決案、所稱仍照十一年度預算辦理一節、查十一年度預算未核定以前、在京各機關經費、暫按實支之數、前經國務會議議決在案、此次十二年度暫行辦法、仍係根據十一年度議案辦理、公報所載各節、并非另有議案、相應咨復查照云云、

北京銅元票風潮擴大

▲票價跌至四五折……王懷慶請懲辦罪魁

北京銅元票風潮、二三日來已有不可收拾之勢、市上行使、前日（十九）猶爲八折六折、至昨日（二十）乃至五折四折、銀洋一元可換銅元票三十六七吊、各界至此雖不無維持之意、然力量有限、能否有濟、殊未敢知也、地方軍警當局會同具呈國務院、深以銅元票風潮妨及地方治安爲慮、故昨日閣議勢不能不一爲討論、聞張弧提出意見、擬由財部撥欵維持、同時遴選與軍警商三界素有聯絡之幹員、任爲官錢局監督、會同整理一切、各閣員對此均表贊同、結果議決由財部妥爲籌畫、迅速施行云云、

京師總商會有設立商業銀行或銀號、發行新銅元票以整理市面金融之擬議、惟發行銅元票之特權、須由財政部批准、商會此項救濟計劃、當待諸已得財部特許之後、於是此際乃有人乘機暗中收買、將來即以此項舊票、作爲資本、加印某種戳記、以收回市面餘券、一轉移間、即獲巨利、其計亦云巧矣、

京畿衛戍總司令王懷慶、昨亦具呈、請嚴懲平市官錢局當局、略謂旬日以來、幣價對於銅元券維持方法、紙如平市官錢局、內容複雜、黑幕重重、歷任監督、視爲財藪、濫發紙幣、押抵現欵、任意搜刮、飽則颺去、而遺毒市面、爲害商民、無所底止、其印而未發之券、以及抵押於各商號銀行者、雖已一律查封、而陸續發現於市面者、爲數仍屬不尠、迨至昨日、幸以現欵周轉不靈、銅元券價格、又復暴落、市面行情、竟至五六折不等、商民交易、一任其私自折扣、則京師秩序、立見騷動、事急勢迫、擬請飭交院部、迅籌善後辦法、以維市面而保治安、抑懷慶不能已於言者、所有前此平市官錢局、濫印濫發及擅自抵押幣券之貪墨官吏、實爲此次風潮之罪魁禍首、京師貧民仰鉅痛深、而此輩猶復逍遙法外、衡之事理、豈得謂平、擬懇大總統頒發明令、一一逮捕、送交法庭、依法懲辦、並請查封財產、抵作銅元券基金、既可平市民之積怨、且可樹將來之風聲、整飭紀綱、盡在於斯、云云、

又聞財政部平市官錢局前任監督魏聯琨、李士桐等、自經當局特派專員查辦後、其夥同舞弊私印錢鈔之黑幕、已經查有實據、魏某等業經畏罪潛逃、現由京畿衛戍司令部密探、偵得魏某王某等多人、現在天津法租界私寓內隱匿、昨已具情報告該部、總司令王懷慶當即通咨提署警廳偵緝隊各軍警機關、一體嚴緝、務須拿獲、以憑歸案懲辦云、

司法部員罷工原因

▲要求發實某地欵發積欠

司法部職員罷工、已誌前報、茲悉該部所以罷工之原因、由於湖北夏口地方審判廳變賣監獄基地、得欵八萬餘元、已有五萬餘元、批解到部、部內因前次各級法院罷工、曾得發薪一月或一月又四分一之結果、而部員僅領半月薪俸、今有此欵、亟欲由部內職員平均分配、法部長官以部轄機關尚多、該欵不能由法部職員獨得、不允所請、方演成罷工之事、而各級法院聞此消息、對於法部舉措、已加嚴重之注意、如果處置不得其宜、必將惹起反感、而成法部職員與法院職員之衝突也、

關稅收支報告

▲本年一月至八月

代理總稅務司保羅君、閱日昨有一節略致財政部、報告今年一月至八月之關稅收支、計增收三百餘萬兩、多支五百餘萬兩、（一）民國十二年一月至八月、洋稅淨數規平銀三千六百七十七萬二千八百八十二兩一錢一分、（二）民國十二年一月至八月常稅淨數規平銀二百六十六萬二千九百八十二兩三錢、共爲洋常兩稅淨數規平銀三千九百四十三萬五千八百六十四兩四錢一分、（一）民國十二年一月至八月、付還償賠各欵、所用稅欵、共規平銀三千三百九十二萬一千七百二十七兩五錢三分、

運未解決之臨案覆文

▲各部尚在討論中

據外部消息、政府對於臨案通牒、連日交通陸軍等部人員、與外交部人員、在該部討論、尚無結果、陸部人員謂此種刼車事件、原屬偶然發生之事變、各國亦時有之、如遼東租借地內日軍警備之南滿路南段、亦發生刼車案、即自號文明國、主張共管中國鐵路最力之英國本國內、亦有同樣事變發生、可見非人力所能預防、若外交團向中國要求被刼外僑之損害賠償、則英國日本、對於被刼者、亦不能不担負賠償、故中國對於賠償要求、應完全拒絕云云、交部人員、對於該通牒保留之護路案、更激烈反對、謂各國此種保留、實屬蔑視中國主權太甚、中國應嚴詞拒絕、示以毫無商議餘地、以促各國之反省、其他人員、對此亦表示同意、至對於懲辦問題、全體人員皆主張嚴詞駁斥、惟外部對於賠償損失一層、擬稍與考慮、陸部人員執意不允、現在因各部意見、不能一致、外傳通牒擬就之說、似尚不確、又以顧維鈞患病、該案更不遑顧及、故該項覆文之提出、不知在何時也云云、

旅日被災華僑之待援

神戶中華會館總商會華僑救災團來電云、各報館各團體均鑒、京濱震災、華僑罹災者甚衆、敝團經於四日成立聯合大阪長崎爲旅日華僑惟一救濟總機關、經租船赴濱、派隊入京、盡力救護、來神傷病者、入院醫理、無恙者資遣歸國、計達四千餘人、但救護善後、需欵浩繁、尚望國內仁人、鼎力援助、如有捐欵、統請滙交神戶中華會館救災團本部收、俾得分發救濟是禱、神戶中華會館總商會華僑救災團叩元、

北京華僑實業協進會籌賑旅日華僑辦事處、前發電詢日本華僑被災情形、於昨日（十九日）接大阪中華總商會復信報告、特將其原函錄之如左、敬覆者、接到台函、備悉一是、貴會關念僑胞、感佩實深、此次浩刼、亘古未有、言之令人慘痛、災變之後、敝會即與神戶總商會合組華僑救災團、爾時京濱舟車、均不通行、不得遲赴災區、迨月之六日、敝團租安南生公司輪船、派員攜欵與糧、前往災區救濟、至神戶大阪兩方面、自六日起、華人陸續到神阪兩地者、約三千人、亦陸續資遣回國、每日舟車抵埠、敝團均派有專員迎接、但此三千人、橫濱來者爲多、東京極少、至生命財產之損傷、現時紛亂、無從查考、特難鉅人多、需欵浩繁、爲足慮耳、此復華僑實業協進總會、大阪中華總商會、九月十三日、

高凌霨等所發之命令

攝閣於九月廿二日續發令文如下、本年十月二日舉行關岳廟秋戊祭典、派海軍總長李鼎新恭代行禮、由內務部敬謹預備、派史俊玉爲蘇皖贛豫四省勦匪副司令、派陳樹屏督辦疏濬安徽華陽河道工程事宜、任命朱有濟爲上海造幣廠監督、任命王吉檀爲浙江實業廳廳長、署財政總長張弧呈請將臨清關監督張頎、調京任用、免去本職、張頎准免本職、任命陸棨棨爲臨清關監督、車慶雲晉給二等大綬寶光嘉禾章、羅鳳雲給予二等大綬嘉禾章、王學曾給予二等大綬嘉禾章、阿倫晉給二等大綬嘉禾章、包羅給予二等文虎章、王賢賓給予二等文虎章、孫鳳藻給予二等文虎章、楊士毅給予三等寶光嘉禾章、戴薩克給予四等文虎章、

可注意之蘇俄代表態度

▲希望中俄速復國交……中東路由中俄兩國解決……外蒙仍未肯撤兵

日前北京各團體招待加拉罕、席間加氏有長篇之演說、其態度至爲明瞭、茲詳紀其演說如左、加氏首述蘇俄對華宣言問題、略謂此項宣言將必發生效力、自無可疑、宣言之要點有二、其一、該宣言將蘇俄態度所根據之原則、示諸中國國民、其次、則表示此項原則、不獨適用於中俄兩國、並可適用於任何兩國、中國國民歡迎此項宣言之意義、亦非獨因中俄關係、更欲此項宣言之原則、亦適用於他國、換言之中國國民不獨了解蘇俄之宣言、更引爲係中國國民之宣言、蓋若各國皆根據蘇俄宣言對待中國、則中國即不難轉弱爲強也、對於中東路問題、加氏聲言已屢有表示、而詢及此問題者竟未提出特殊之問題、俄國對該路態度至爲顯明、而中國政府及國民向未表示彼方之意見、當俄皇時代、中東路爲帝俄者俄屬領土、與天津上海之外國租界無殊、蘇俄則彰然主張放棄侵略中國主權之政策、解除損及中國利權之條約、此乃對於中國利權而言、至其對於俄國、則該路始末兩端均在俄境、其與俄國東部之發展、有莫大關係、而目前猶有此路者、乃受英美等國利用之白黨、彼輩藉此路供給潛居中國之羽翼、俄邊爲之屢遭刼掠、其對於俄國、實爲莫大之隱憂、中國外部存有多數關於白黨侵邊之文件、事實固歷歷可考、長此以往、不獨危及俄國、於中國亦多不利、蓋其他數國已虎視眈眈也、試觀中國收回東路地畝問題、白黨竟公然向外人求援、外人亦公然橫加干預、其懷有共管中東路之野心、事實昭然、俄國對此野心、決不容納、且認中東路只應由中俄兩國共謀解決、並以爲此乃應首先解決之問題、昔日之中東路、只惹起雙方之敵視、今俄國只欲改該路爲商業性質、使其爲溝通中俄文化及增進兩國友誼之工具、曾提及俄國在該路經濟上之利益應鄭重之際、深信中國國民與俄國能互相了解、蓋中國之利權亦同受尊重也、對於蒙古問題、加氏復詳述白黨潛居蒙古之事實、及中國未實行蘇俄取締白黨之請求、俄國遂迫於遣兵入蒙之經過、蒙古爲中國領土、有獨立之地方政府、俄國決無據爲已有之野心、駐蒙兵士、只及百名、目的在勦清白黨、一俟中國對俄有充足之保証、俄兵即可退出蒙境、蒙古問題對中國本無若何困難、惟視一部分人士將注意蒙古國民、抑或注意蒙古王公耳、對於中俄交涉之既往情形、加氏謂交涉阻滯之責並不在俄代表、當越飛任代表之際、並未見中國政府有準備與蘇俄締結正式國交之決心、中國外部只欲步帝國主義者侵略俄國之遺跡、含正式國交問題而言商約、帝國主義國家深忌蘇俄之存在、故欲以承認問題制服蘇俄、然卒未如願、乃中國政府亦出此同樣之野心、誠非俄國或中國本國國民所能了解者也、中俄關係、殊非其他帝國主義國對俄關係可比、若中國亦繼續拒絕與俄締結正式國交、與大帝國主義之列強取同一步驟、則無論誰任駐華代表、恐亦難期若何結果、且蘇俄對於中俄問題、已成其十分之九、俄國業述明與中國建設關係之目的、且已準備立行提出議案、所餘者只關於專門之部分而已、中俄雙方、只須將兩國關係置諸具體形式之中、即無他項問題、但俄國殊未以此爲足、蓋其尚望中國國民進而引用對華宣言之原則、藉之以與外強奮鬥、中俄正式國交恢復、固屬可喜、然尤足引爲欣慶者、即中國國民持此項宣言、以與外強戰、而博得自由與獨立、在此奮鬪之中、能協助中國者、唯有蘇維埃政府云云、

又蘇俄代表加拉罕到京以來、對於外蒙問題、迭有明瞭之表示、認蒙古爲中國五族共和之一族、俄國決無併吞蒙古之野心、惟日前有美人克拉克者、訪謁加拉罕、詢及外蒙問題、則謂蒙古人民究願歸化中國、抑欲獨立、此節俄國對蒙之態度至可注意之點也、據加拉罕對克拉克談云、俄國對於外蒙之態度、迄今未嘗變更、俄國現在仍願蒙古人民自由決定其本國之地位、惟加拉罕又謂彼終希望蒙古人民自願歸附於中國、而保留適當之自治權、乃爲最有利益之舉、此項自治權之範圍、則爲中國與蒙古人民自協定之事也、俄國於此、非特無所反對、且極願見中蒙兩民族之互相諒解也、加拉罕復謂新俄政府從未有兼併外蒙之意思、俄國祇願見蒙古人民之日進於福利之疆、既認蒙古歸附中國、最有利益、故又主張中國速將萬里長城拆毀、以移除中蒙民族感情之隔閡、加拉罕又言俄國軍隊侵入外蒙、由於中國政府無力撲滅外蒙之白黨、復因外蒙人民要求俄兵入境、並請其久駐維持秩序、故將來俄兵退出外蒙、必也中國政府能担保外蒙不復爲白黨反革命之根據地而後可云云、

東省之對俄提案

中俄會議、行將在京開會、奉省曾派呂榮代表赴京、參與會議、聞昨日奉天總司令部、特電致該代表密電一件、附列關於東省之重要提案十條、其大略於下、㊀劃清中俄邊界、㊁劃清領海權與漁業權、㊂保証俄人再無虐待華僑苛徵重稅、㊃規定嚴禁俄黨擾我邊境辦法、㊄中俄沿邊通商辦法、㊅收回東路及地畝處解決辦法、㊆華人所受盧布損失之賠償辦法、㊇索償俄難民在東三省各處收容之費用、㊈訂立松黑兩江之航權、㊉要求撤消綏芬滿州里俄海關辦法、

拍賣類

壳件洋行

始創自同治九年 即英一千八百七十年

禮拜一拍賣

紗廠機器

准於陰歷九月初六日下午二點半鐘在楊樹浦華盛路恒豐紗廠拍賣大引擎小引擎發電機彈花車粗紗車細紗車軋花車搖紗車及其他紗廠用零星機件以上各件現均在廠裝用因新鐵不日將到是以將其出售印有詳細目錄一星期後請若奪波路九號恒豐紡織新局批發所或本行取閱可也 壳件洋行啓

禮拜一拍賣

上等貴重首飾

魯意師摩洋行

始創自同治十三年 即英一千八百七十四年

准於十四日下午四時在本行樓上拍賣 由俄巨商來有大宗鑽石首飾內有最上等最大鑽石二粒計五十三開力及五開力 又上等計十三開力 又七鑽石戒四開力六五之下 並有紅青綠寶石及變色石等不計 禮拜日上午十時至下午三時至五時 禮拜一下午二時至四時均可觀看此佈 魯意師摩洋行啓

瑞和洋行禮拜一拍賣

八月十四日下午二點半鐘在本行拍賣 大衣呢(四十疋) 毛線 呢(一箱) 白嗶嘰(三疋) 印報紙(八包) 各色顏料(十七箱) 膠布(十疋) 膠(接各種管子用) 毛巾(念一箱) 二百打洛巾念打肥皂粉十六桶 影戲片二箱水果刀三十打洋釘 元寶牌十七桶以及冲紫羔呢帽鞋底皮漆皮黑絲絨毛絨 線香水白玉霜螺絲扳頭機器油油漆鉛筆插銷斧頭根頭鐵鉗鋸子風箱鐵器鉚翼子(輪船排水用) 各種鐵器手鋸乾片黑紋皮雪茄烟花旗麪粉洋糖食物等不計此佈

瑞和洋行禮拜一拍賣

住宅

准於八月十四日上午十點鐘在杜美路第六十四號內拍賣書樓大菜間臥室廚房等 木器 絨織 地毯 天津地毯 留聲機 電風扇 琺器 刀叉 料器以及一應另星什物不計 各客欲拍者預先二日可看此開

瑞和洋行禮拜三拍賣

准於十六日兩點半鐘在本棧拍賣怡和洋房七十四因 色斜紋呢 美與童子軍玫瑰素羽綢 華記深條膠布頭號條子 夕法中和色太西緞綢太 和八十四原布茂隆色素 羅緞來泰格子漂布不限價 元冲直 絲花呢 貢 絨底緞 餘貨不計先佈

公平洋行

每逢禮拜二 不限價拍賣

啓者本行由英國名廠運來老牌各貨准於每禮拜二在瑞和洋行不限價拍賣各牌元羽綢元斜地羽綢尺六元絨元泰西緞細布市布原布紅標漂洋標漂布再有六子高升呂純陽虎漯圖色花羽綢等花色照每期拍賣簿內載明隨意可拼拼者均勿出二禮拜限期特此聲明此佈 英商瑞和洋行代啓 Z1940

寶和洋行

奉會審公堂諭

禮拜一拍賣

准於十四日上午十點鐘在白克路餘慶里弄內拍賣普新書局各種書籍數千冊石印機小印字機一部木箱及販檯櫃檯方檯大櫃木匠床等一切另物不計此佈

寶和洋行

禮拜三拍賣

新式住宅木器

准於十六日上午十時在本行拍賣串室書樓式大柒間式房間式一總上等像私木器亞克帽架串堂床壁柚木新式書樓椅紅木琴桌花架白漆鐵床沙法大椅留聲機器車料器刀夕盒鏡一切什物不計此佈

尋夫

余夫鄭維森現年念六歲寧波慈谿縣西南鄉人在東京市帝國木几亍前長興商會做洋裝衣服爲業此次日本地震爲災之後未有音信到家不知存亡我國僑日諸君有與維森相識者乞轉告速寫信來以免懸盼也 維森妻檢祉

聲明遺失

昨日在途遺失馮懋記支義生莊第廿八號八月十六期元三百兩又廿九號同期元三百兩又三十號同期元四百兩又支同祀莊念六號同期元五百兩又念七號同期元五百兩以上支票拾得概作廢紙無論中外人等各實行號切勿收用除向前途註失外特再登時申新三報聲明 無錫源豐絲繭號啓

秦漢全篆八種放大本

凡臨池家不可不手一冊 定價大洋三角 上海北京天津有正書局 乙0718

英國坎拿大永明人壽保險公司

西歷一千八百六十五年註册

本公司現有資產合規銀二萬二千五百萬兩 一千九百二十二年各保戶所得紅利逾數規銀三百二十萬兩 所出保單並無限制條件 利息豐厚 賠款迅速 如蒙惠顧無任歡迎 壽險章程函索即寄

中國總行上海北京路二十三號 電話中央二十五號

洋總經理哈禮士 華總經理徐維給 同啓

美國最新式打字機出售

茲到有美國新出最新式全新打字機啓以照原價八折廉價出售優點甚多不能詳述合意者請臨本局面看 四馬路有正書局啓

花旗大印機出售

茲有花旗印機鋼料堅固機件靈便既可印報又可印書其價極廉如欲購者請至四馬路有正書局或威海衛路印刷所接洽可也

美商慎昌洋行

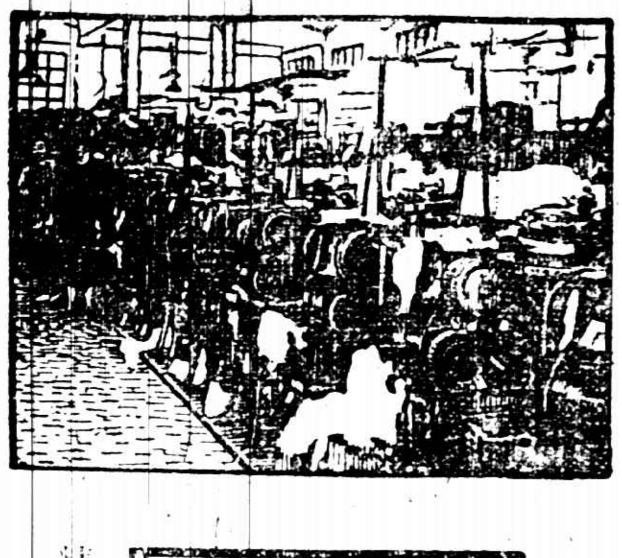

SCOTT & WILLIAMS INCORPORATED
蘇革威廉針織機器廠

上面之圖○係在一上海大針織廠所攝影○廠中有蘇革威廉織襪機器一百餘架○本行特設一針織部○專代諸君解決針織問題○如蒙垂詢最新式針織機器材料及動作法○無不樂爲詳告○本行爲著名之蘇革威廉針織機器獨家經理○如K開字、HH雙雙去字、B5皮字五號、B3皮字三號等織襪機○中國用者極多○無論綫、絲毛、織之男式女式小孩式襪○無不精美○印有插圖中文針織機器說明書○函索即寄○

美商慎昌洋行

總行上海 分行各埠 T12

趙松雪法書十六種

初拓道教碑	三冊	七角
蕭山大成殿記	一冊	二角半
湖州妙嚴寺記	一冊	四角
金剛經小楷	一冊	三角
妙法蓮華經小楷	一冊	二角半
趙臨黃庭經(珂羅版印)	一冊	八角
四札墨迹(珂羅版印)	一冊	一元
淨土詞墨寶(珂羅版印)	一冊	四角
心經墨寶	一冊	三角
蘭亭十三跋	一冊	二角半
眞草千字文	一冊	二角半
三希堂趙手札	一冊	四角半
海賦墨迹	一冊	三角
趙松雪習字範本(大楷)	一冊	八分
趙松雪習字範本(小楷)	一冊	一角
趙松雪習字範本(行書)	一冊	一角

上海 北京 天津 有正書局發行

蟫隱廬出第十二期書目

敝廬發售書目向分新舊兩種今編定第十二期舊書目錄種類繁多定價低平足供好古家之選擇現已出版無論本埠外埠見索即奉 上海三馬路三九八號蟫隱廬謹啓

影宋精刻山谷遺文出版

傳世黃山谷集頗少別本豫章先生遺文十二卷刻於南宋其文十有三四爲全集所無乾隆中婺源汪雪礓得影宋寫本摹刻極精然印行絕少藏家懸重值不能得其書頃如臯冒氏得原板補刊缺頁鼎新印刷由敝廬發行全書六冊宣紙精印裝售實洋十二元外埠加郵費一角二分半現印無多購者務宜從速 上海三馬路蟫隱廬書莊謹啓 中3608

新出楹聯六種

鄭板橋 蝶欲試花猶護粉 鶯初學囀尚羞簧 一幅(草) 六角

陳鴻壽 南鄰臻北鄰訥 白楊蕭青楊何 一幅(隸) 六角

楊繼盛 掃除身外有榮辱 師友書中古聖賢 一幅(行) 六角

何子貞 鳧鷗參差流晋將夕 藤蘿香藹疏陰送秋(篆) 定價一元

鐵梅庵 追摹古人得眞趣 別出新意成一家(行) 定價六角

沈子培 魚龍寂寞秋江冷 碧水春風野外香(行) 定價六角

五彩關聖像大中堂一幅 一元八角 裱工一元

五彩錢叙鍾馗中堂一幅 一元六角 裱工八角

上海四馬路望平街有正書局

電爐

勸告以前冬季曾向本處租賃電爐之用戶本季從早再行接洽租賃勿使君無電爐而逢首次嚴寒轉冷之氣候

請未雨綢繆

工部局電氣處 辦事處福州路十七號 樣子間南京路念六號 電話中央二八三號

工部局告

准於西歷九月二十五號上午十時在虹口巡捕房拍賣傢具綢棉衣服脚踏車銅鐵等什物如欲購者屆時赴該捕房面拍可也此佈 西曆一九二三年九月十九號 中3547

上海四馬路望平街 有正書局新出

初拓續三希堂原本

▲精印五册 ▲定價大洋三元

此帖自唐賢褚遂良以下三十餘均爲正帖所無者古香新誠臨池之津逮也

正帖三十二册 定價大洋廿元

No 6 Otis

厭世人

君能猜摹其慘狀否

陳壽莊君

能享老年康健兒孫強壯榮華歡樂如願以償完全愉快生趣者百不得一惟弱者比比皆是適得其反下列之函乃寄自一久病衰弱已絕生趣竟因服第威德虎力丸而獲痊愈者此丸誠補劑之王也南京下關北貨認捐公所陳壽莊先生來函云鄙人所患神經衰弱胃口失常及一切衰弱病苦實難筆述幸有友人見此苦狀勸服第威德虎力丸可以醫治所苦鄙人遂囑服用竟獲令人驚喜之效驗自覺日益強健今則較病前更健矣敢敬告病者諸君勿失此虎力丸而不服也云云 身體強健爲生活之首要請注意陳君所云當非虛言速服虎力丸必能健身充腦補血日進壯健也此丸專治 衰弱 血枯症 經期不止 抑鬱 血毒 憔悴 疲倦 腦筋失常 神經失力 產後虛弱 肌肉無力 神經疲乏 神經所致之頭痛症 不消化症 腦系症 神經炎 壯年衰弱 失眠症以及婦科諸症靈效如響

第威德虎力丸統年可服

價目 每大瓶二元七角半 每小瓶一元五角 每半打十五元 八元 各大藥房均有出售

價目 大瓶售洋二元七角半 小瓶一元五角 每六瓶 大瓶十五元 小瓶八元

英商第威德製藥公司 上海四川路第卅一號 上海郵政信箱第九四五號

英國製造

贈券 第威德製藥公司 附上郵票二分作爲寄樣郵費請寄下虎力丸樣品一份仿單一張 (時報) 君收 省 城 街 號 鎭

將此券剪下寄交本公司 來函無郵票或郵票不足者恕概不答復

蘇東坡法書十二種

東坡洞庭春色賦(清內府藏版印)	一冊	二元
東坡墨迹三種(珂羅版印 清內府藏)	一冊	一元二角
東坡養生論(珂羅版印 清內府藏)	一冊	一元六角
東坡春帖子詞(珂羅版印 清內府藏)	一冊	一元六角
三希堂蘇長公法帖	三冊	一元二角
東坡雪堂帖	一冊	四角
蘇文忠行書帖	一冊	三角
東坡西樓帖	一冊	五角五分
東坡醉翁亭記	一冊	八角
東坡豐樂亭記	一冊	七角
東坡大楷習字範本	一冊	一角二分
東坡行書習字範本	一冊	一角

上海 北京 天津 有正書局發行

隨松醫院德醫陳倫會遷移廣告

本醫生自設隨松醫院以來承蒙各界駕臨就醫者日見其多是以未及三月房舍隘小已不敷用茲已搬入新世界西首靜安寺路F九十五號三層洋房照常應診本醫生除用德國最新手術精良器械統治內外各科外並備有清潔病室多間空氣新鮮看護周到尤宜養痾之用診例略有變更如下上午十一時至十二時送診下午三至六時門診六時以後出診急診隨請隨到住院隨時接洽謹啓

上海名醫一覽表

姓名	科別	診所	時間	電話	住址	備註
陳典謨	小兒專科	北四川路武昌路口衛甯醫院	上午九時至十二時 下午一時至六時	電話北一九八九	住宅海甯路崇善里九十九號	日本東京帝國大學醫科大學畢業東京帝國大學小兒科教室研究
談浚民	統治各科	西門中華路惠人醫院	上午九時至下午二時 下午二時至四時		西門林蔭路教育會旁三興里九十號	門診一元出診五元急診隨請隨到貧病診金免[illegible]
留日醫學士 廖煥章	花柳痔瘡外科 腎虧肺病內科	中和醫院	院診上午八時至下午六時 出診急症隨請隨到	北二六七七	老靶子路五十九號洋房	特聘最大X光電[illegible]
佘潤之	內外科 兼[illegible]科	英界馬立司路對面高陞里七十五號	門診上午十時起三時止逾期出診	西三八三三	分診所大世界對面福昌里第二家門診下午五時起十時止	備有專治七十二種喉症神針危險之時立刻見效
吳宗夔	內外各科	篠崎醫院	自上午九時至下午二時	北七四五 一〇七七	虹口蓬路六十八號	本院有專門醫生六名分科診病初診二元
陳滋	眼科專家	上海芝罘路一號眼科醫院	上午九時至下午五時星期日下午停診	中央五七七六	芝罘路貴州路轉角一號	設有養病室
鄭灼臣	牙科專家	漢口路二百五十三號	每日上午九時下午五時	中央二七一三	橫浜橋福德里三十二號	
李（鄙星才泉）	牙科	北四川路七號	上午九時至十二時 下午一時至六時	北三三三八	同診所	電機治療
沈鄭浩	婦孺產科專門女醫生	西門方浜橋華安坊口第二十六號	門診下午一時至五時出診四時後（產科不在此例）	南市一七二號	同診所	
臧伯庸	內外科	愛多亞路伯庸醫院	上午十時至五時門診五時以後出診	中央一六二四		
劉（濟之 叔綱）	內外各科	申江醫院	上午八時至下午十時急病隨請隨到	西二七三〇	法界霞飛路芝康里西首	本院兼設產科及戒煙專科人工[illegible]
楊度普	眼科	法界嵩山路玄醫院	下午一時至四時門診四時至二時出診	中央七二三五	法界嵩山路六十八號	竹安醫院各科俱有專門醫生每日上午送診
席時泰	內外科 皮膚花柳科	三馬路大新街口中法大藥房	每日上午十時至十二時	中央二一〇七	北浙江路華安坊二弄	下午一時至六時在福民醫院電話北二三二四
顧南羣	內外科 花柳科	一南市小南門南洋醫院 一英界三馬路石路東五二號	上午九時至十二時 下午四時至六時	南市電話三五八 北市中央五四五四	小南門南洋醫院	出診除深夜及規定時間外均可

翁松祿手札

◎再版出書

共十冊中國上等連史紙精印定價三元

（此外尚有）

翁覃溪手札墨蹟 一冊 六角
瓶廬詩稿 四冊 二元六角
翁覃溪鈎宋拓化度寺墨蹟 一冊 二角五分
翁叔平臨書譜墨蹟 一冊 四角
翁叔平隸書三種墨蹟 一冊 五角
翁叔平堂宜人墓誌墨蹟 一冊 四角
翁叔平大楷習字範本 一冊 一角
翁叔平行書習字範本 一冊 一角
翁叔平楷書大字 一冊 一角
翁同和行楷大對聯 一幅 八角
翁同和行書大對聯 四種 各六角
翁同和行書小對聯 一種 三角

有正書局發行

請購孤兒院的精美籐器

特點

式樣新奇 工精料固 包用包送 定價低廉

上海孤兒院

發行所 新世界南部對面

電話中央六六一七

保肺漿

治咳

秋令爲新舊各病生發之時，而以咳嗽爲尤甚，大概夏季所受風寒，或多飲涼品，寒氣侵入肺部，秋即成咳症，患者以不甚介意，詎知肺爲呼吸要器，乃養命之本，久咳成癆，則危及生命，蓋咳嗽一症，初起治之極易，苟遷延日久，成爲宿疾，肺癆，肺萎，由此而生，故咳病初起，宜速服本藥房精製之（保肺漿）一藥，功能止咳化痰，潤肺生津，藥性和平，味頗適口，行銷有年，功效卓著，久經膾炙人口，無論初咳、久咳，乾咳，痰咳，氣喘，吐血，喉啞，音澀，以及小兒傷風咳嗽等症，均可統治，此藥百發百中，患者盍速購服，定獲奇效，

附告 保肺漿每大瓶洋一元 小瓶洋七角五分

上海四馬路太和大藥房發行 各埠各藥房均有分號及批售

有正書局新出

中國名畫

◉第二十四集◉

本集爲中國美術之唯一出版物其精貴久荷社會稱譽近來風行歐美不脛而走而德國尤爲崇拜學校以本集爲圖畫教本其價值可知矣茲又新出第二十四集用新法珂羅版影印精美無比細目詳錄於下

● 蕭照雪柳棲禽……（平等閣藏）
● 范中山雪景山水
● 趙子昂青綠山水人物
● 宋人無款古木遠山……（羅叔蘊先生藏）
● 鄭重達摩渡江圖……（清內府藏）
● 王烟客山水……（清內府藏）
● 仇十洲桃柳春波圖
● 王石谷小立竹樹
● 八大山人荷花鴛鴦……（曾農髯先生藏）
● 顏嶧翎筆山水……（平等閣藏）
● 郎世寧畫羚羊
● 崔盈軒松柏……（清內府藏）
● 王石谷月舟小景……（鐵香閣藏）
● 石濤蘭石手卷
● 清高宗山水樹木……（清內府藏）
● 沈南蘋圖雙鳳
● 費曉樓仕女二幅……（徐凌雲先生藏）

中國名畫集 已出二十四集 每集一元五角

中國名畫外集 已出九十餘種 每種自五角至四元六角

袖珍名畫集 已出六種 每種六角

中堂 已出六十五種 每種自八角至三元二角

畫屏 已出十六種 每種自一元五角至四元六角

上海北京天津有正書局同啓

爛腿瘡乃血毒所致外治搽兜安氏馳名藥膏內服此藥無不奏效也

瘡瘍者血毒所致也此藥功專血分能改良血液增長新血解毒除濕活絡壯筋爲血病者之無上佳品

主治

花柳梅毒 頭面瘡癬 疹癬癩疥
潰爛膿瘡 血枯血毒 瘰癧惡瘡
頸核股核 無名腫毒 癰疽爛腿

各埠大藥房均有出售
每瓶洋二元二角每打洋念二元正
上海江西路七十一號兜安氏西藥公司啓

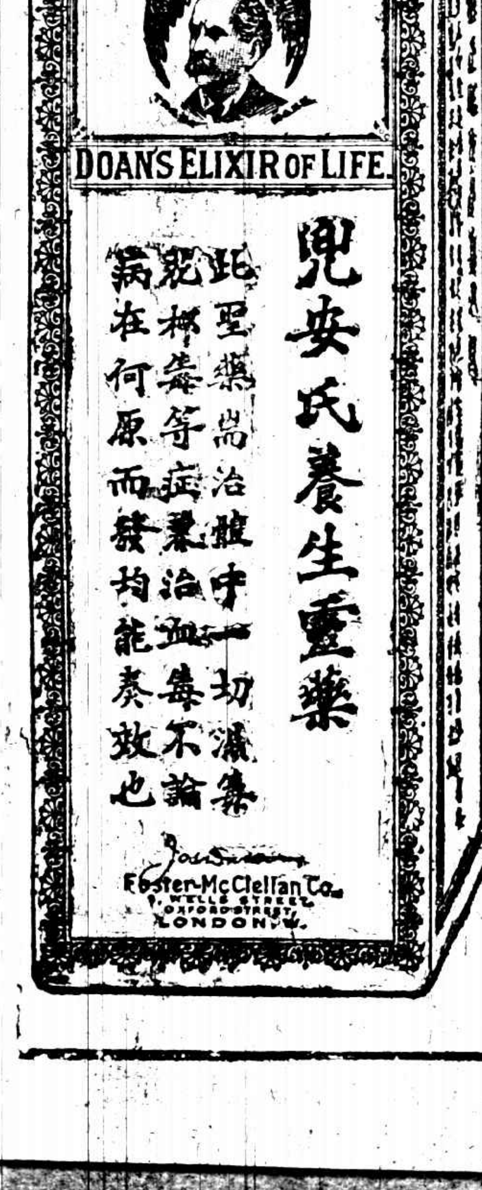

兜安氏養生靈藥

要聞

北京八校教職員之決議

▲開課問題聽校長辦理……忠告嚴劉顧全大局

二十日上午九時、北京國立專門以上八校教職員代表、在前京畿道北京美專開臨時會議、由主席宣告開會後、即報告校務討論會覆函、謂對於開課及經費問題、均言正極力籌辦、經討論結果、雖認該函所言、不甚滿意、然各校長已允負責辦理、本會自不必多言、遂決定關於開課問題、暫時靜聽各校長負責辦理、次由師大及女高師代表報告各該校寄宿舍經費拮据、希望各校設法援助、決定由主席與校務討論會接洽後再定奪、次由醫專代表報告、嚴智鍾氏因得國務院指令慰留、揚言於一星期內到醫校視事、致該校同人大起不平、恐將不能開學、法大代表亦報告十九日劉彥派員赴該校、擬強行接收校務、引起糾紛、請聯席會議主張公道、僉以同人對於八校、竭盡心力、幸克維持現狀、現在各校均有開學希望、而忽有此不幸事、殊非同人維持之本願、惟有根據迭次宣言、再行忠告嚴劉二氏、請其自重、乃一致議決、即日公函嚴劉二氏、加以忠告、至十二時散會、錄其致嚴劉二氏公函原文如左、敬啓者、首都教育、久在風雨漂搖之中、同人竭盡心力、維持現狀、現暑假期滿、各校均籌備開學、不願八校之中、於此時復生波折、頃據醫專法大代表報告先生將行到校、恐將引起紛糾、同人等爲息事寧人起見、用特函請執事顧全大局、個人去就之間、似宜權衡審愼、是所至盼、

北京法大校長問題之糾紛

▲劉彥派人接任校事……學生教職員羣起反對

北京法大反對劉彥爲校長一節、已迭誌前報、乃昨（十九）午十二點之際、突有沈江、王步青、及崔吉六等三人、至該校學監、教務及庶務處、聲言劉彥命彼等前來接替三處事務、請三處速將一切文卷交出、該三處即答、劉係去職之人、何能再出此項命令、現在一切校務、皆由教職員評議會負責、各處事務、均直接照評議會決議進行、兩位有何意見、請與評議會接洽云、王崔等聞言、即強迫教務處之事務主任畢某、及庶務主任陳某、至劉彥私宅談判、畢陳兩人拒之、王崔乃上前拉陳畢非去不可、遂將陳衣扯破、並用手杖將窗戶打壞、一時鼓動合校、在寄宿舍之學生、聞聲趕至、詢悉情由、又見王等態度無理、且將窗戶毀壞、於是羣情憤怒、大呼何來此等匪徒、執交巡警、王等聞執交巡警一語、立即向校外飛跑而去、後由該校學生委員會及教務庶務兩處職員、請該區巡警到校查驗、以作起訴證據、又聞該校教職員評議會方面、定於昨日（十九）下午七時開緊急會議、討論對付劉彥之辦法、而各職員亦非常憤恨、於昨日下午四時開會議決對付劉彥辦法十條、預備在昨日之評議會席上提出、學生方面亦決定與教職員取聯絡之精神、一致對劉云、

呂調元辭職之原因

▲大選費之欠繳……共同私運廢鹽之被騙

安慶通信云、自呂調元位置搖動之說起、而一般有省長熱者、羣起逐鹿、日來呼聲最高、首爲孫發緒、其次則爲王達、再其次則爲李國筠、惟皖人皆以王達近在蕪湖、且有官礦督辦之位置、一轉移間即可達到省長之目的、其實王之力量、尚較遜於孫發緒也、緣孫氏自背叛齊陂後、一面即投效保曹、聞保曹已四次電請蘇齊蚌馬協同保荐、孫氏蓄謀省長、已非一日、數月前、即爲其黨發起謀充大通鹽金局長、現在各方咸以大通爲孫氏之大本營、對於皖垣方面、疏通各界、以及倒呂一切進行事宜、皆由大通計畫、而一般小政客、亦均奔走於大通也、李國筠之在北京、有人以安徽省長詢問及之、李曰、果諸同鄉均贊成我去做、我亦不辭、由此証之、李氏當然亦在逐鹿中也、

呂調元確已兩上辭職電呈與國務院矣、探聞呂氏辭職原因、皆爲大選費、呂氏去歲年底、運動皖長、頗得曹四之力、呂氏當曹四之面、承認來歲辦理大選、決定報效三十萬元、本人承認此數不計外、汪彭年之鳳陽關監督、亦係呂氏說合、言定每月解款三萬元、以爲大選費用、不期到任後、則藉諸服後、汪彭年亦僅解款五萬元、津曹一次三萬、一次兩萬、旋即藉口各分關無從着手、自然忿恨、何炳麟前爲馬聯甲解款二十萬元赴津、曹四邸儀詢何炳麟、意欲以鳳關監督、改派何氏辦理、何氏曾任蕪關監督、對於關稅情形、頗爲熟悉、當即將鳳關種種困難情形、詳細陳明、並謂每月三萬、實難辦到、於是曹始釋然、惟以呂調元分文不繳、斷不能輕於放過、自此之後、連電責呂行不顧言、在呂氏之意、以爲大選縱能成功、亦非一時所能辦到、屆時即便不幹、尚可省下一筆巨款、是以津曹迭電來催、呂氏總以困難二字覆之、孰料馬聯甲承認之大選費、亦未能如數解繳、津電催促、馬氏遂以欠餉爲辭、如呂調元能將欠餉多籌一文、即大選費多解一文、據說馬氏行此移禍之計、皆因呂調元平日不能事事聽命、挾恨甚深、故而有此一着、目前節關將屆、省公署每日必接蚌埠急電兩道、且津曹方面、電亦迭至、謂[illegible]既行不顧言、蚌埠以欠餉抵解、倘再不爲之籌畫、速濟急需、則係故意掣肘、呂氏聞悉之下、氣憤交集、刻下如處荊棘叢中、連日已兩電辭職、皆爲攝政內閣留中不發、據說預備大選後、將藉他事以懲之、日來呂氏着急萬分、並恨馬聯甲行此毒計、昨日馬氏來電、反對委任吳厚卿爲長淮水上警察廳長、呂氏接閱該電、憤然擲之於地、大罵馬少甫豈有此理、現在呂氏求去之心、較去歲欲得之時尤急、軍閥勢力範圍下之省長、誠不易做也、

國聞社安慶通信云、皖省長呂調元與督理馬聯甲、現已入於交惡之狀況、此固皖人所共知、邇來馬氏之對待呂氏、一如去年與許世英交惡時之對付、凡屬馬氏勢力所得範圍之縣知事與釐差等、呂氏如有所更動、馬氏概持反對之態度、而奉呂氏委任之知事與厘局長等、乃無不被拒而退、不能接事、日前長淮水警廳長某、本由馬氏致電呂氏欲事更換、及至呂氏委任吳厚卿代理、而馬氏又來電致呂、嚴重反對呂氏接電異常忿恚、將電報向桌上連擲、恨恨曰、所不與馬聯甲誓鬥者非夫也、則呂馬感情之惡、已無轉圜餘地、可以相見、至呂馬兩氏交惡之原因、論者多記因用人與偏項兩問題、然據諳悉內幕者所云、則此外尚有絕大之黑幕在、其事爲何、則馬呂共同串合私運廢鹽一事是也、據聞其私運之數、爲一百二十萬引、計每引價值、可獲純利四元、此利益之支配、預約分爲四項、一、以四分一之利、供給保曹大選費、計一百二十萬元、二、以四分一之利、分潤攝政院財部鹽署等頭腦人物、三、以四分一之利、供給曹四等、此外所餘尚有四分之一、則馬呂二氏分享之、各得六十萬元、詎意事前雖有如此成約、而厥後馬氏竟背前言、呂氏於事外、而欲獨享四分一之全分、呂氏當此、眞如啞子吃黃蓮、說不出苦矣、馬呂交惡、自茲起點云云、

質問皖省加增軍費之院覆

國務院對參議員桂殿華等所提出安徽馬聯甲加增軍費之質問一節、昨日咨覆、原文如次、國務院爲咨復事、准貴院咨送議員桂殿華等爲安徽馬督理加增軍費案、政府據何理由、准予通過、提出質問書一件、請咨復等因、查馬督理倣電業經陸軍部駁復在案、此次該督理爲蘇皖魯豫匪氛正熾、津浦路線防護正在吃緊、擬就現在之五個旅中、酌提兩旅、改編一師、專備護路及會勦鄰省土匪之用、餘仍舊貫、並未提及增加餉項之語、原質問書所稱各事重提、九日閣議仍經准予通過一節、實屬並無其事、相應咨覆貴院查照、此咨參議院、

援湘聲中之鄂訊

▲洛吳函責鄂蕭之措辭……鄂西軍隊決向湘開拔

國聞社漢口通信云、鄂督蕭耀南、別具苦衷、於援湘之舉、若縮不前、致爲洛吳函責、迭誌前報、茲據軍界中傳說洛吳此函、首述蕭在衡陽瞽約時、若王（斌承）若蕭之信義服從、次言蕭督鄂後、態度逐漸大變、並舉前此不肯奉行援湘接濟槍械以爲証、再次詳述本回蕭對於援湘之故意羈延、語頗不懌、其中並傳有『也好也好』『幸而發覺得早』等語、惟吳於蕭、仍不無相當之諒解、故亦謂汝本鄂人、今既在包圍形勢中、難於應付、自是實情、故特爲汝設一法、可不再煩汝爲難、汝做汝之湖北督軍、問題該如彼、我做之兩湖巡閱使、也應該如此、各爲各着想、兩不相妨、云云、至洛吳所謂各幹各事、究係如何幹法、雖未明言、據云、即指軍隊、將逕與各師旅團直接調遣、軍餉將逕令財政廳籌撥、械彈將逕令兵工廠供給、仍存其督軍之空名而已云、又頃傳洛吳以長沙既仍混亂、趙雖恢復長沙、尚在平江督戰、各國海軍陸戰隊已均赴長沙、爲保護僑商之預備、實爲援軍入湘之好機會、決意進兵、惟已擬其援湘軍隊之名義、並改其編制、聞仍就二十五師、（蕭部）及第四混成旅、（劉佐龍部）編爲警備軍、吳自任警備總司令、蕭爲警備副司令、定於二十日專車將警備軍開赴岳陽、暫在黃沙街一帶佈防、更念趙不足與有爲、另任葛應龍爲湘軍總司令、葛亦有二十晚隨入湘之說、據以上諸消息而論、湘鄂間戰禍之口發、恐已不在遠矣、

杭州學生救國團成立

杭州學生救國團、自各校學生發起、開籌備會後、於二十三日下午一時、假省教育會開成立大會、各校學生簽到者、爲求實工業暨專一中中醫美專女中私法法專宗文女體安定惠興體育等十餘校、公推鄭昌新主席、報告開會宗旨、次京津代表胡我新演說、曹錕賄使黨徒、在北京釀成政變、喪失國體、爲國民莫大恥辱、故京津各校學生、有救國團之組織、尙希望各地同學、一致響應、當經各席討論、在破壞方面、主張驅曹、在建設方面、應組織聯省政府、並議決本團簡章、定名、杭州學生救國團、宗旨、聲討國賊、尊重約法、組織、以杭州學生組織之、職員、本團設團長一人、評議十二人、理事十八人、文牘一人、會費、由本團團員自由捐助、或向贊助本團長募集之、並議決本團成立日期、通電各省區知照、遂振鈴散會、

河南信陽第三師校風潮

▲校長教務長均逃……學生互毆……教育廳派員徹查

開封通訊云、信陽省立第三師範學校、今歲暑假時、該校校長秦某調充省立第一師校校長、以魏樹清調任信陽師校校長、繼秦之任、秦爲北京高師派、魏則武昌高師派也、北京高師本擬取得第一師校、並不捨信陽第三師校、今若此、是北京高師失一地盤、得一地盤、其勢力毫無所增、而武昌高師派則陡得此地盤、實非各派所預料、而暗潮即蘊於此、當時即有多數第三師校學生來汴留秦、或謂其中卽有作用、疑魏某不能久於其位、今果然矣、昨日（十九日）開該校學生大起風潮、將教務長孫過吉毆打、校長魏君出校、學生與學生互毆一陣、有受傷甚重者、事後由教員與學生共同組織一臨時委員會、電報校長教務長離校、請教育廳速派新校長、教育廳長王幼僑得電、甚爲震怒、以該校風潮之原因、係另一問題、而學生互毆受傷、已構成刑事、已嚴明當軸將派員馳往查辦、旋得確息、事因該校原訂之體育會簡章中有體育用具、均由學校供給、及本會應用物品、與校章無抵觸者、校中須供給之等語、十七日晚間由體育會會長持此章程、向教務處交涉、校長及學監毛起均以此項自訂之簡章、漫無限制、不肯允許、並擬取銷該會、該會長即報告於全體學生、故起衆怒、立即召集全體會議、有激烈者主張不承認專制之管理、適毛學監過此、經行登台演說、言體育會有取消之理由、不可存在、此說一入學生耳中、儼同一顆炸彈、突然爆裂、於是校中總電門忽閉、闔校黝黑、但聞打打之聲、不絕於耳、學生趁此時機、羣起轟逐校長、並將魏校長及教務長孫君、學監毛君等之行李、一並擲出、頓呈擾攘混亂之象、魏孫由前門逃出、李監學伯權、越牆逃命、墮地額角摔傷、是夜魏校長即搭車北上、來汴稟訴、學生方面亦推代表張鑑彭等四人來省、十八日同到省、先後晉謁王廳長、陳述各人理由、教育廳長已委派第一科科員郭樹楠前往查辦、郭君已于十九日下午啓程南下、又聞當肇事時、學生某君於黑暗中誤觸窗上玻璃、將左臂上大動脈割斷、血流如注、甚爲危險、已送往醫院云、

全浙教育會聯合會開會紀

全浙教育會聯合會、二十一日下午二時、在鄞縣縣學明倫堂開會、議事日程、一、『促進平民教育案』、二、『組織全浙教育聯合參觀團案』、出席代表有葉謙諒、胡鍾秀、王思成、沈肅平、陳中堅、林端甫、魏斐鑑、張蜊祖、許偉塞、陳驤、傅世烈、陳器伯、汪質伯、姚寅恭、姜國杰、由王思成主席報告昨日舉行開會式及談話會情形、並謂今日出席者較多、可正式開議、報告畢、即議第一案『促進平民教育案』『奉化縣崧林區教育會代表胡鍾秀提出』由提案人胡君說明旨趣畢、姚寅恭動議、本案用意甚佳、惟辦法須加以修正、商會農會兩法團、關係平民生活者甚大、應請省長通令兩法團、予以協力促進、許漢章云、辦理平民教育、以青年會爲最早、但辦法亦未臻完備、須加以研究、並謂舉辦本案、需費浩大、最好聯絡農會商會等、請其協助、主席謂標題應否更改、沈肅平謂平民教育可稱爲義務教育、亦可稱補助教育、本案標題、可仍其舊、惟辦法須加討論、本席請報告嘉興辦理平民教育情形、以供參考、嘉興辦理平民教育、出於人民自動、不假力於官廳、經費亦由人民自籌、先組織籌備處、分股辦事、校長職員、多由官廳任之、所辦學校、不稱平民學校、而稱爲義務學校云云、張蜊祖謂本案注重在促進、擬訂辦法、當於此着想、對原辦法有所增損、陳器伯謂本案爲人極端贊成、惟吾人欲促進平民教育、不必仿青年辦法、主官廳通令、往往視同具文、亦不可恃、祇要本會能集思廣益、竭力進行、將來當有成效、惟籌費一項、籌集甚難、不得不有具體辦法、主席謂本案既多主張成立、應否先付審查、衆贊成、謂主席指定審查員四人、當指定姚寅恭、許漢章、沈肅平、胡顯之爲審查員『第一組』審查案定明日報告大會、以便臨時動議、主張每日上午開大會、下午開審查會、討論、陳器伯謂大會改在上午、恐因他種關係、致出席人數不多、結果仍上午開審查會、下午開大會、次議第二案『組織全浙教育聯合參觀團案』、『奉化崧林區教育會代表胡鍾秀提出』由提議人說明旨趣畢、姚寅恭謂本案前有人提議於教聯會、可參考前案、以便討論、許漢章主先付審查、陳器伯附議、衆贊成、通過、主席仍指定由第一組審查、主席諮詢、今日議程已畢、爲時尙早、應否添加議案、許漢章贊成添加、陳瘦匡附議、衆亦贊成、遂添加第三案『小學校長改用聘任制案』『嘉興縣教育會代表沈肅平提出』、第四案『徹底從事文學革新案』『奉化進化區教育會陳中堅提出』、第五案『提倡兒童文學案』『鄞縣東部教育會陳器伯提出』、先議第三案、由提案人說明旨趣、陳器伯謂本案當然無異議、王思成主張先由本會議決、然後委託本省全國教聯會出席代表提出、呈請教部通令全國一律遵辦、衆贊成、次議第四案、由提案人說明旨趣、許漢章對於辦法、有所討論、沈肅平主付審查、通過、次議第五案、議決付審查、上列三案、由主席指定陳中堅、陳器伯、傅世烈、陳驤爲審查員『第二組』、議至四時散會、又聞省教育會出席代表蔡鵰因事不能來甬、改推胡崑仙出席、昨已函知聯合會、又奉化運出區教育會代表王士杰、昨亦報到矣、

河南新鄭發見古物之露布

▲鐘鼎祭器九十一件……碎銅六百三十五片……將交古物保存所保存……攝影圖志不日出版

河南新鄭縣發見古物、已疊誌前報、茲接新鄭靳氏通啓、特錄之如左、河南新鄭縣、居鄭州之南、許昌之北、周轍東遷、鄭亦隨之、建國於此、秦罷鄭縣、因號新鄭焉、邑紳李君名銳、世居城南門內、曾任安武軍軍官、退閒務農、宅邊有園圃、思鑿井以灌溉之、延風鑑家相地度宜、僱工持畚插從事、至三丈餘而古物發見、時中華民國十二年八月二十五日也、雲鶚駐軍鄭州、九月一日、查防至此、聞其事、因思鐘鼎重器、爲先代典型所寄、中邦文化所關、允宜歸諸公家、垂諸後禩、庶於國家保存古物之定章、不至有背、爰特上達列憲備案、派遣副官陳國昌前往、以斯旨相告、李紳欣然從之、即已得之大鼎六、小鼎三、敦四、鬲六、罍二、瓿一、鑑一、玉玦二、碎銅片五十三、悉數繳出、先行運鄭保存、仍命陳副官偕參謀王燦章、會同縣邑官紳、再事搜羅、於五日續得鼎六、洗一、大鐘四、小鐘十七、大方尊四、罍一、瓿一、壺二、敦四、簋四、鐓二、匜一、方盤一、圓盤一、碎銅片五百四十、於七日又得鬲三、於九日又得獸尊一、匜二、簋二、圓盤一、小鼎一、觚座一、獸面人身小銅像一、嬌形儀飾二、碎銅片四十二、當發見之初、許昌張君慶麟聞風而往、以八百五十元購去大鼎一、中鼎二、鬲以雲鶚主張保留歸公、即慨然送來、價還原價、先後計得各物九十一、碎銅片六百三十五、均隨時上聞、奉巡帥令、俟掘取淨盡、即當派員來鄭監運、轉交古物保存所什襲珍藏、吉光片羽、麟角鳳毛、鄭重將事、幸無散佚、此項古物、當係鄭國宗廟祭享之器、第以久瘞土內、强半殘缺、且泥銅化、剝蝕漫漶、雖花紋可觀、而款識難尋、不無遺憾、僅一方彝鐫有古籀一行、略可辨認而已、然其形製瑰瑋、彩銹斑斕、爲周代遺物、固無疑義、內中有蟠虺大鐘、高至五尺、重至三千七百餘兩、凸紋蟠龍蟠虺大方尊、高至四尺、重至一千七百餘兩、及獸面人身小銅像等、均爲世不經見之物、且鐘鼎盤尊、有發見壘漆古水銀浸者、尤可寶貴、日來派員權衡輕重、量度長短、根據金石古籍、比擬形製花紋、暫定名稱、以待博雅大家、有所考正、並經逐件攝影、擬即製版印晉、一面繼續搜掘、以冀再有所得、胥歸公有、按圖立說、傳諸藝林、是中外名流、遐邇親友、或移玉參觀、或貽書詢問、欲悉底蘊、勤究根由、作答愾慮無暇、在遠良多馳系、謹先露布、藉以奉聞、幸垂鑒焉、任城靳雲鶚啓、民國十二年九月十七日、又據陸軍第十四師司令來函、略謂日昨新鄭發見古物、當經敝師派員會同該縣官紳監視挖掘、並報明列憲備案、先後共得鐘鼎及祭器等九十一件、除悉數歸諸公有、並經攝影編輯圖志、不日出版云、

農部調查滇桂緬越貿易情形

▲備關稅特別會議參考

外交部關稅特別會議籌備處、因陸路邊關減免章程、行將廢除、特函農部、轉令各邊地商會、將運往緬越等處貨物情形、詳細調查、以備研究、茲錄農部電令原文如下、准外交部關稅特別會議籌備處函開、華會關稅條約一旦實行、則向訂陸路邊關貨物減免章程、或竟廢除、滇桂與緬越接壤、於我國進出口各貨、有何利害、其進出口各貨、係何物品、向未運往緬越銷售之土貨、及由緬越運入我國銷售之洋貨、何者爲大宗、每年總價值約若干、其運往緬越之土貨、何者爲我國特產貨物、而各國所無、又爲英法邊界所必需者、何者爲競爭品、別國亦可運往緬越銷售與我國土貨競爭者、減稅辦法廢除以後、英法若增加進口稅、以防壓我國運往之土貨、其影響何若、並應籌如何預防之法、請電令該邊界商會、分別迅查、逐項電復、以資研究等因、合行電仰該商會、迅將以上各節、分別查明電復、以憑彙轉、農商部印、

南京短簡

◎軍警政界認募賑濟日本捐冊、已由軍民兩署印成、由各上級長官分交各機關勸募、其款即就近交中交兩銀行存儲備撥、

◎韓省長委任本署警備處主任申振剛、赴蘇松常州等處、校閱省警備隊、並水警軍械服裝操防成績、

◎新補淮陰省議員周國鼎、已答覆應補、一俟開會即行來甯、

◎韓省長委任簡任職曾元度、鄧鴻材、爲本署參議、

◎省立第一造林場場長宋廷模、現因該處農民失學者多、特創設六民字校一所、定中秋節成立、

◎省立第二農事試驗場長尹聘三、呈請實業廳、徵集各屬農林種子、張廳長已通令選送、

◎太倉等縣士紳許銘符唐文治等、呈請撥欵修濬劉河七浦、以暢太湖洩水、韓省長令行財政廳籌解、

◎附近太湖二十五縣士紳、組織之太湖水利協會、定於十月二十日、在蘇州開會、選舉正副會長、

◎蘇省紙烟特稅、由財政廳主管、前委籌備主任程學詢、將改委第一區委員、

◎江寧縣知事吳耀樁、睢寗縣知事蔣士瀚、均有更調消息、

◎連日軍政警學紳商各界、分期公祭韓省長夫人、各縣團體亦多有派代表來甯者、省署異常忙碌、

◎齊督軍現擬在小營內、建築飛機停留場一所、尅日興工、

◎泗陽巨匪張其潸逃來甯、昨經該縣差役尾隨在城北緝獲、押交警察廳遞解歸案訊辦、

◎督軍公署、昨接據淞滬警察廳長、派令員警押解吳根生一名來甯、到署後、即奉齊督軍命令收禁、聽候訊究、

杭州短簡

◎留日被難學生救濟會、宣布脫險學生、除周日省等十五人、均已乘輪回國外、尙有女高師生孫崇馬仲容、在東京亦無恙、現寓東京麴町永川町漢冶平公司職員住宅、

◎省教育會二十三日上午、續開會員資格審查會、由李副會長報告後、各席審查結果、新會員一百十四人、均認爲資格相符、

◎省議員魏澤寰、所部團防、已由剿匪司令部、解散另編、惟魏君初曾交保、因其中尙有原因、仍在羈押、由國會議員盛邦彥鄭際平等多人、電請張省長、速商盧督辦釋放、

◎盧督辦委任姚慶祥爲第二師軍需正、任傳璧爲第十師正軍需官、

◎張省長電飭鄞縣等縣、以戶籍登記、應分成甲牌長、限九月底辦竣、不得率請展緩、以重要政、

◎教育廳據嵊縣教育會電稱、嵊縣勸學所長周志由代理縣中校長任內、曾經本會請縣撤換在案、此次乘新校長張家良接任、暗中煽誘該校學生張在中等、謀起反對聲浪、釀成罷課風潮、用意若何、令人莫測、請派員查辦、以維教育而儆刁風、

各縣消息

江寧

◎聘定農業指導員　江蘇教實兩廳、查前奉省令頒布教實聯合會議決實行全省農業系統組織案、應請農業專家商榷指導、以期聯絡、現特會聘農業專門指導員七人、分赴各農校農場及正在籌備期內之稻棉兩作試驗場商榷指導、其指導員之姓名履歷探紀如左、過探先、（美國康南耳大學農碩士現東南大學棉作委員會主任）孫恩麐、（美國稷省農科大學農碩士現東大棉作主任技師）王善佺、（美國喬治亞農科大學農碩士現東大棉作技師）葉元鼎、（美國喬治亞農科大學農碩士現東大棉作技師）馮肇傳、（美國康南耳大學農碩士現南通農科棉作技師）以上均棉作專家、原頌周、（美國埃華農科大學農學士東南大學食糧改良技師）顧復、（日本帝國農科大學農學士現省立第二農校作物教員）以以上均稻麥專家、

蘇州

◎小學校長用聘任制　江蘇省教育會呈請省長將各縣屬學校小學校校長之任用、比照教育廳聘任省校校長例、由縣教育局具書聘任、現在蔣教育廳長已奉到省長照准訓令、並訂定聘書格式、通令六十縣遵照辦理、

◎女校借用倉屋案定期解決　盤門內新橋巷省立第二女子師範學校、因擴充校舍、呈准省署、撥借三邑倉屋一案、訂約手續、雖均就緒、惟根本問題、迄未解決、茲聞韓省長、近委教育廳科長費玄韞蒞蘇、會同吳縣郭知事、分函本縣省議員、縣議會代表、三邑倉董、各善堂、各市鄉董事、定於本月二十七號下午二時、在縣署會議解決辦法云、

◎楓橋鎮組織市民公社　閶門外楓橋鎮市民、以該處商業、日漸繁盛、爲謀地方公益起見、發起組織市民公社、於廿一號下午二時開談話會、公推籌備員蔡際雲、薛堃甫等三十八人、陶福庭爲籌備主任、定於二十七號開籌備會、期以十月內成立云、

◎城東臨頓路之大火　蘇城臨頓路北任蔣橋堍瑞豐錫箔莊、本年春間、曾在某某兩保險公司、各保有火險銀一萬兩、前日（二十二日）上午四時許、該莊夥友徐某等、在店樓作方城之戲、因吸紙烟、誤將火柴頭、擲於火油箱中起火、頓時火勢冒穿屋頂、是時天將破曉、北風甚緊、一霎時間延至對岸濤儒巷口、各店上下岸房屋、如老稿荐肉店、德泰燭店、仁昌裕煙席店、信豐雜貨店、老通源菜館、德昌祥紙綿店、萬昌祥絲經店、正昌祥棉花店、保成米店、敘仙樓茶館、沈連生住宅、周德祥住宅等十三戶房屋、均被焚燬無遺、幸經城內外各龍社、消防隊等、竭力灌救、始得將火撲滅、然已燬去商店十一家、住戶兩家、計房屋六十一間、是役因救火灼傷者、有消防隊員郭正標李永義二名、跌傷者、有閶門內東中市大街、仁濟龍社義務龍員趙春喜等、以上因救火而受傷之各人、事後均已舁送醫院醫治云、

南通

◎秋節之通城商務　通城商務、向以花紗布三項爲中心、入夏以來、紡織界停工、各業亦連帶沈寂、刻屆秋節、紗廠開車、尙遙遙無期、各商號照例盤總、銀錢、洋貨、木材、估衣、南北貨等業、略有盈餘、城鄉賬目、通扯收得三成上下、連日洋價尙屬平平、早晚收盤、均七錢二分三釐二五云、

◎南通稅所長接事　通如貨物稅所長葛椿、迭經兩邑紳商、在省控告、財廳特行委任、並決定將通如稅務、分歸兩縣辦理、以唐愼培爲南通稅務所長、唐奉命後、已於本月二十一日、到差視事矣、

◎通棉產量之查報　通邑棉業公會、因統計全縣棉產數量、特派員分赴各區、切實調查、據報本年境內棉田、共有一百分之五〇、三三、因大水災變、損失一百分之四四、一、估計每畝之籽花收穫量、平均約四十五斤、（去年每畝收籽花六十四斤、）本年植棉田積、與去年比較、（去年平均爲百分之六十五、）相差頗多、又各區棉田、每畝平均植棉九千三百株云、

江陰

◎教育局董事之選定　江陰縣參事會、二十一日下午二時、開選舉教育局董事會、張宗嶧知事主席、列席參事員周康、費鴻聲、孟偕穎、繆兆璋、朱宴唐等五人、先研究教育局董事會規程、因江陰地方教育費在十萬元以上、適用第五條九人之規定、除縣署遴派縣視學吳廷策外、依據第六條第一項、應選舉董事四人、第二項二人、第三項二人、即用票選舉、結果第一項爲陳綸、吳廷良、繆兆綸、陳元文四人、第二項爲祝廷華、吳增元二人、第三項爲唐國華、費鴻聲二人、均當選爲董事、至四時散會、

徐州

◎陳調元回徐紀聞　徐海鎭守使陳調元於十二日赴甯、公謁齊督、報告在邳勦匪狀況、曾誌本報、現陳使在甯公務已畢、於二十一日上午六時許、乘津浦車返徐、據聞陳使於二十日離甯、當日在蚌埠下車、晉謁馬督理、對於勦匪及聯防事宜、有所商榷、當住督理公署、今早始乘車來徐、又聞陳使在甯、已禀准齊督、在徐組織省勦匪司令部、日內即着手進行、以便統一事權、俾揮如意云、

●南匯又發生刦案 昨(二十)晚九時許、南匯英士街汪泰記京貨庄、突有匪徒五人闖入、各持快槍、嚇禁聲張、命店夥取鑰開櫃、刦去錢幣八十餘千、綢緞多疋、出門向西逃去、及店主報警跟追、匪已無踪、

●柳泉市議會恢復 柳泉市議會自奉省令恢復自治後、即籌備進行、現已於前日開成立會、出席議員十四人、由議長王鏡澄主席、地方士紳、亦均到場觀禮、主席報告後、即由來賓致祝詞、嗣又由議長致答詞、末由議員選舉市董、(該市董出缺)周冠甲以十三票當選云、

●反對食鹽加價續聞 徐州鹽局售賣食鹽自行加價一事、曾經地方公團反對、業誌本報、現該局監理李鼎富自知違法、特於昨日向各公團道歉、託詞鹽斤放秤、此後千錢仍售十斤四兩、從前係加價、絕不相干、商會長鄭心如以該局並非真正覺悟、不有澈底之追究、仍無確實之保障、現仍積極進行、聞將籌款、由地方自辦鹽局、預計需款四萬元云、

●清江

●台營所長被逮 淮徐海清理台營事務所、自復活以後、所長劉鴻霖(即劉小齋)專招一般胥役地痞、分任各縣職員、前次淮陰屯戶、不堪追呼、致起反抗、官廳一力壓抑、將屯民張人驊等收押、經許多紳董說項、始行開釋、夏間齊督委軍務課員丁步青、來浦清查、劉等力與聯絡、未能澈底、昨日淮陰縣公署、接奉齊督軍來電、略謂所長劉鴻霖、接辦以來、計收三萬餘元、僅繳一萬餘元、顯係侵蝕、除委員關徵前往查辦外、仰即傳案押追云云、朱知事奉電立即柬邀劉所長到署、劉不知此中曲折、乘四人肩輿前往、由朱知事邀入客廳、寒暄後、即以督軍來電相示、劉閱之神色沮喪、朱知事不待多言、即令押交衛看守所長魏德茹看管、此事聞為已撤職員沈某所訟、將其中黑幕、和盤托出、又聞中飽之職員、已聞風逸去云、

●打靶流彈傷人 第二師軍官秋季打靶、在南門外校場舉行、馬鎮守使雖已布告商民、但一般鄉民、不識文字、以致不知趨避、連日校場以南、紅橋地方、為流彈擊斃莫夫一名、又在距離三里地方、擊斃鄉婦一口、當晚由朱知事委承審員鄭錘麟前往相驗云、

●揚州

●教育界之近訊 ㊀省立第一農學校長孫恩霖、致函江都縣署、以該校高級中學三年級棉林科學生前經教廳令縣保送在案、現查缺額尚多、擬議破異辦法、第一名免收全年膳費、第二名至第五名免收半年膳費、資格以甲農畢業為合格、請即選送、以廣造就、㊁縣署奉省令、以調本省義務教育期成會呈、本會八月二十三日開常會、江都支會提議鹽斤改角洋碼之各縣、請由鹽商撥助義務教育經費案、經眾公決、請令各縣議辦等情、除分令江寧縣等十九縣會議辦理外、仰即查照辦理、㊂第一區公等第六校教員馬家驥、因病去職、遺缺由丁校長代理、丁以該校為單級制、教職上頗感困難、致函勸學所遴員繼任、即經遴委五師畢業生楊世恩接充、本日(二十二)呈請縣署給發委狀矣、

●食商同福祥之辦法 內河食商同福祥(即江天五岸食商)前以虧本、呈報閉歇經運所(運使分所)呈經北京鹽務署稽核所核准、招商投標承辦、事歷半年、無人問津、復經運所上呈核辦、剎奉指令、着令鄰岸合太和、乙和祥等六家、籌資接濟、一俟招有新商、即將此案取消、俾資民食稅收、雙方兼顧、第聞鄰岸自顧不遑、恐難為力云、

●盜匪擊斃事主 阜寧東坎鎮東街張利記布號、十六日下午七時許、突遭盜匪數人、進門打刦、擊斃店東張祿善、攜贓踉蹌示威而去、迨經軍警聞訊前來、匪已無踪、聞該號損失約一千餘金、已赴營縣報案矣、

●組織保圩水利董事會 新橋劉公閘、臨近德江、專為保障田廬而設、茲該處紳董特組水利董事會、以資保闢、公推周少甫等十八人分任會長、副董、董事、督察、監察之責、藉專責成、於昨日(念一)開單呈請縣署分別加委云、

●無錫

●劉廉彬案復訊紀 私立亞資育蠶場實習員劉廉彬女士慘死一案、前日(二十二)為復訊之期、原告方面、先期會請展緩、因劉廉彬之弟、在寗肄業、而劉父梓敬、已由川動身到漢、不日來錫、故要求緩期、訴法庭不允所請、仍於昨日下午五時開審、先由原警報告、被傳人證、僅有賀康之兄賀君儒一人到案、屍弟劉亮生、劉之女友王蜀琪、李文彬、王穗全、證人稽濟波、均因寗校受課、省不到案、製種場男傭根榮、患病甚重、辦事員陸炳偉、發生在滬、不克分身來錫、云云、遂由原審官徐柏銘飭提賀康秦媽開庭審訊、先傳賀君儒訊以劉廉彬信札出入、究竟是否在中法藥房接轉、賀供並無其事、我與賀康雖屬兄弟、然各自謀生、並不過問、劉女之死、亦未得悉其詳等語、次訊賀康、供王蜀琪來過一次、陽歷六月初在春賀製種之時、渠受王體仁李文彬之委託來錫、促劉廉彬回寗、劉廉彬因前患咳嗽、寗錫往返、耗費不鉅、遂決計不願回寗、曾囑我寫信受王李二人、說明無病、此信用中法文合書、事在五月二十六日、王回寗後、又來信說、廉彬吐血、託我代為醫治、徐承審員詰以鍾文海來過幾次、賀供劉廉彬來場一星期後、鍾即來住場內四天、事在陽歷四月初、第二次在陽歷六月底、未住場內、兩天即去、聞劉說、鍾於七月一日在上海吳淞搭乘海輪赴桂、問官又詰以場中失竊、有無其事、賀供在夏間時夜間有失竊事、明日即報告警察分駐所請緝、後經偵緝警顧長芳緝獲竊賊、贓已售去云云、又傳秦媽反復審問、秦媽供詞模糊、前後不符、旋即宣告退庭、賀康秦媽分別還押、賀康當庭要請從早判結、以免拖累、徐承審員諭以再加考慮、即可宣判云云、

●籌築錫蕪路之進行 邑人榮德生、宜興儲南强等、發起開闢無錫蕪湖間長途汽車路、便利交通、發展實業、曾於中華新裕輪船公司召集、發起人作一度之商議、議定路線等情、已紀前報、日前(二十一)晚間、各發起人又在無錫飯店聚餐、到者有本邑紳商楊翰西、孫鶴卿、蔣適春、孫鶴卿、華藝三、華叔琴、暨宜興儲南强、沙武曾、武進趙仲平、溧陽狄信之、狄懷仁等二十餘人、由儲南强提出此項計畫、經眾討論、一致贊成、議決建築鐵路、以期便捷、依照公司條例、規定股額、招募股本、關於各發起人主張茲事體大、蘇皖商業關係至巨、各方面尚未接洽妥協、宜先推代表若干、分頭接洽、為籌備之初步、遂即席推定本邑代表華藝三、蔣哲卿二人、赴滬接洽、華叔琴赴皖接洽、並推定趙仲平為武進代表、儲南强沙武曾為宜興代表、狄信之狄懷仁為溧陽代表、均於前日聯袂赴滬、向各方面接洽云、

●常熟

●考試司法人員之詳情 高等廳考查司法委員錢推事擊數、奉委到常、已近一週、所有縣署監獄兩處內容、已於初到常兩日中、秘密查詢、密查畢、始以奉委名義、分函縣公署管獄署持片晉謁、由吳副承審員讓禮、(時呂承審員請假回籍)陪往司法處、查閱十週、對於收受狀紙、保管卷宗等項、亦甚注意、定期九月二十號、分試書記、檢驗、承發、法警、試場即假民刑預審庭、上午、先試書記錄事、應試者共十人、試題錄事書記各一、准由各人自認、題為㊀擬申送卷宗呈文(訴訟筆錄、有形式與實質不同試舉例以說明之、)判詞中之陳述與記錄有牴觸時、應以何者為有效)繼試檢驗吏、(僅邵守勤一人、試題為㊀試述胎孕不明之檢驗、㊁就左列各項詳為區別、㊀縊死與勒死、㊁自殺與被殺、下午先考承發吏、到場者十四人、考題為送達傳票及判詞正本、遇有㊀本人無故拒絕收受、㊁本人不在家內、㊂家屬遷徙住所不明各種情形、應如何辦理、試分別論之、(查封財產終了之程序、)繼考司法警察、全體共二十人、到場應考、本定筆試、臨時改為口試、按名進場、留問隨答、旁設記錄席、委凌書記任之、頗似庭訊時錄口供模樣、所問無非關於傳拘人犯、搜查證據各項手續、考試完畢、已鐘鳴五下矣、

●鎮江

●黃旅長過鎮回揚 江蘇陸軍第二混成旅旅長黃振奎日前由揚赴甯、晉見齊督軍、稟陳防務一切情形、茲已事竣、於今日(二十二)乘午班火車過鎮、當即改搭小輪過江、遄回揚州防次、

●翁知事下鄉勘荒 徒邑山鄉田禾於本年八月間連遭颶風、頗受損失、加以九月以來、天氣亢旱、忽然發生虫傷中晚兩稻、盡成白穗、無從挽救、各鄉董紛紛來城、呈報災情、翁知事特於今日(念二)下鄉、詳加察勘、約五六日方可回署云、

●裏下河秋收分數 本年江北高寶鹽阜與泰東裏下河七縣、各鄉田禾、因夏秋之交、連遭颶風暴雨、折傷甚重、現在早中晚三稻、均已一律登場、統扯計有五分收成、業經各該縣知事下鄉勘明、分別呈報省署核奪矣、

●金壇教育委員發表 金壇縣教育局成立已經一月、所有各區委員、亦已由吳企南所長、呈請縣署加委、茲錄如下、(第一區)潘行素、(第二區)馮邁武、(第三區)王壽榮、(第四區)馮榮德、(第五區)朱志宏、以上五人於日前奉到縣署委任狀到局視事矣、

●溧陽青年友誼會講演 青年友誼會自成立以來、會員熱心會務、對於進行事宜、不遺餘力、茲聞該會演講組、於十五日特請美國哲學家任鸞德先生蒞會講演、由趙君欲訥翻譯、當時聽講者甚形踴躍云、

●松江

●柘林鄉忽來大批俄人 松江縣柘林鄉十九圖馬家碼頭地方鄉民毛甫仲家、於十九日亭午、忽來俄民四十八人、帶有行李百數十件、據稱由上海換坐划子船至離該鄉二里許之海灘、即步行至該處、強行借宿、二十二日、俄民四十五人、忽聯袂由柘林至清涇、分坐輪船赴申、現留俄民三人、及行李百數十件、依然在毛宅、日間惟購雞子充飢、以言語不通、頗為無聊、聞由公民倪嘉祥等呈報許交涉員設法押送出境云、

●杭州

●教務所爾發佛書 浙江第一監獄教務所、自王與桂氏代理所長以來、對於教誨監犯、非常認真、除每月造具修持成績表存案外、復搜羅易於了解之各種內典、分發各犯、聞日昨復爾發戒殺放生數百冊、並悉此書為佛學家王與棍氏所彙編云、

世界問題

蘇俄對英貿易進步

▲去年入超變為今年出超

俄報云、本年上半年俄英兩國間貿易額較去年大有進步、俄政府及若干俄國工商業機關在英國所設代理處阿考斯有限公司於兩年同期內所買進(英貨)售出(俄貨)之數如左、

	買進	售出	總貿易額
一九二二年首六個月	二•七三九•八〇九鎊	一•五一一•三六一鎊	四•二五一•一七〇鎊
一九二三年首六個月	一•一〇五•二七三鎊	三•六二九•一七九鎊	四•七三四•四五二鎊

觀上表去年為買進超過售出、今年變為售出超過買進、其故大半因去年伏爾加流域災荒猶劇、故從英國輸入穀物及其他糧食甚多、而今年則無此種食物之買進也、同時俄國出口貿易亦大發展、故入超一變而為出超、又俄政府於前此十二個月間知於最近之未來不能從西歐取得賒欠、故努力振興國內工業、重要物品如鐵路材料等、今已不復仰給於外國矣、下表所列為阿考斯公司本年首六個月內售出買進之細數、(其中包有從他國購進之數計三二二•九四二鎊)

	進貨	售出	合計
	鎊	鎊	鎊
一月	一〇五•四〇一	四二九•二二一	五三四•六二二
二月	一七八•四五一	七一八•五六二	八九七•〇一三
三月	二三三•七四六	六七三•五九四	五三四•六三二
四月	四五一•四二二	三六五•八九七	八一七•三一九
五月	二七一•三三〇	七四五•五一四	一•〇一六•八四四
六月	一八七•八六五	六九六•三八一	八四四•二四六
總計	四二八•八六五	一•六九六•三八一	八八四•二四六

查上表、每月平均售出值逾六十萬鎊、去年平均祇四十鎊有奇、本年六個月售出總值三•六二九•一七九鎊、去年同期祇一•五一一•三六一鎊耳、去年後半年俄國出口大增、本年收成形勢良好、苟無意外變動、則本年後半年出口進步當更勝於去年、茲再將本年一月至六月購進重要物品之名目價值列表如次、(在五千鎊以上者)

	鎊		鎊
煤	三九九、〇八一	電氣機械	九、〇六九
金屬品	一六八、五九一	農具漁具	一〇四、八八二
化學品	一七三、九九九	橡皮及橡皮製件	三八、二四九
熟皮	一六四、二九二	調革	二〇、六一八
普通機器	一二四、〇六八	運輸品	一三、七八四
織物機器	一五、四九〇	工具	八、六九五
開礦機器	七五、六二〇	織物	五、八三四

在此六個月內購入食糧祇值七二三鎊、去年同期達八五•〇〇〇•〇〇〇鎊、購進煤料之量、仍與去年及前年(一九二一)相彷、又出口方面、苧蔴一類售出二百萬鎊、其中四分之一售於英國、木材雖運輸困難、輸出仍旺、油在英國繼續銷售、又在歐陸得有市場、豬鬃羊毛及其他獸產品之輸出、亦均有可觀、茲將售出要品之名目價值列表如左、(在五千鎊以上者)

	鎊		鎊
皮毛	九九二•九一六	穀	一一七•四一〇
木材	八一六•九七九	殺蟲藥質	〇八•三九〇
亭麻類	四八九•〇三七	羊毛	三九•一四七
油	三三四•五六七	各種化學品	三八•五二六
潤澤油	一二五•九五二	鉀	二八•九六六
豬鬃	三二一•二〇七	獸類副產品	八•四五七
皮革	一九六•八六六	柏油松香	六•五四六

觀上表、米穀一類已不在少數、蓋俄國災荒既已告終、即有餘穀輸出國外也、又查本年首六個月內由阿考斯公司運往俄國之貨品共計十八萬噸、故航業亦大受其益、其中含煤十四萬七千一百三十一噸、至輸出總噸數則比輸入之數殆及一倍云、

●太平洋航業界之新猷

▲汽油發動機輪船漸見適用

泰晤士報云、據路易航務報訪員報告、美洲與遠東間之航行、實宜於應用汽油發動機之輪船、緣流質之燃料、可取於舊金山、及美國其他太平洋沿岸、其價格可較世界各地為廉、以之與煤比較、每噸價格、無甚差異、因此燃料取給之便利、故美國沿岸之航輪、多應用汽油發動機、較之用煤力發動機、可省百分四十之燃料費、太平洋上應用此項船隻、為期當不在遠、現已有此種船隻在建築中、將來擬以經營美國西雅圖舊金山等處之沿海商業、其中兩艘為太平洋郵船公司、瑞典所定製、聞此新船於明年夏季竣工、均為客貨兩運之船隻、長三百尺可載貨三千噸、頭等旅客六十五人、每艘裝一千餘匹馬力之機兩架、此類船隻、皆無煙突、但置圓徑較小之管、以排洩燃過之氣、至於以渡太平洋之船、亦在建築中、其最重要者明年同時並可造成、總用一萬二千五百匹馬力之發動機、速度每小時十七至十八英里、其所用燃料每日在五十噸以下、較之其他用九十或百噸之相當船隻、減去不少、且其長途航行為期二十日、所節經費、當更不資、此外航行此線之汽船、更有三艘亦在建築、明年內均可完工、其二為日本郵船會社所造、每艘均在一萬噸、並其他一艘皆在西雅圖及日本各埠間營業、速度每小時約十二至二十一海哩云、再則每國船政局所有之若干輪船現在改裝汽油發動機、將悉以之置於太平洋方面營業、迨其功用既著之後、太平洋各地當可咸知汽油發動機輪船之便利云云、

時評

◉庸人與妄人 (默庵)

人皆謂今茲我國之所以紛擾、無非以庸人太多、即所謂庸人自擾之故、然由今觀之、庸人之所以自擾、以庸人之初不知為自擾、所致其擾也、猶有望其悔悟而停止之一日、若明知自擾而猶自擾不已、甘居於庸人之列、是非庸人、直妄人而已、如北京當局之壓迫言論機關、即妄人之所為也、何以言之、曰言論之不當壓迫、人人知之、焉匪惟不當壓迫、且壓迫亦無效、亦人人知之、焉匪惟壓迫之無效、且必惹起輿論之反攻、亦人人知之、焉知之而必欲為之、是非妄人而何、吾是以知我國於庸人之外、猶有所謂妄人者在、而我國之紛擾不已、其咎不在庸人、即以有此輩妄人之故、

宋元帖

宋拓蘇長公快雪堂帖	四角
宋拓東坡西樓帖	五角五分
北宋拓東坡書醉翁亭記	貳角
宋拓東坡書豐樂亭記	七角
新拓蘇文忠習字帖	三角
三希堂蘇長公法書帖	一元二角
三希堂黃山谷法書帖	六角
三希堂米南宮法書帖	八角
三希堂蔡君謨法書帖	三角
初拓蜀先主廟碑	五角
初拓趙松雪道教碑	七角
初拓趙松雪蕭山大成殿記	一角五分
舊拓王右軍樂毅論趙松雪閑邪公傳合本	三角
趙松雪書金剛經	三角
趙松雪妙法蓮華經	二角五分
趙松雪蘭亭十三跋	二角五分
舊拓趙松雪正草千字文	二角

有正書局發行

漳浦黃石齋先生全集出版

黃石齋先生學問氣節為有明一代可數人物其全集十六本書箋誌說詩賦詞贊無一不備茲用毛邊紙印成十六大本定價四元

上海 北京 天津 漢口 有正書局同啟

注意

此次徵求七項問題、答案不符者甚多、即得第一獎之唐君、其答案中、祇有四項無訛、茲將其原文製版刊布如下、

又此次七項答案第一為孫中山第二為段祺瑞(以上二項係根據答案中之最多數者決定之)第三為山東第四為山西第五為七千九百五十四輛第六為四百三十五家第七為林肯

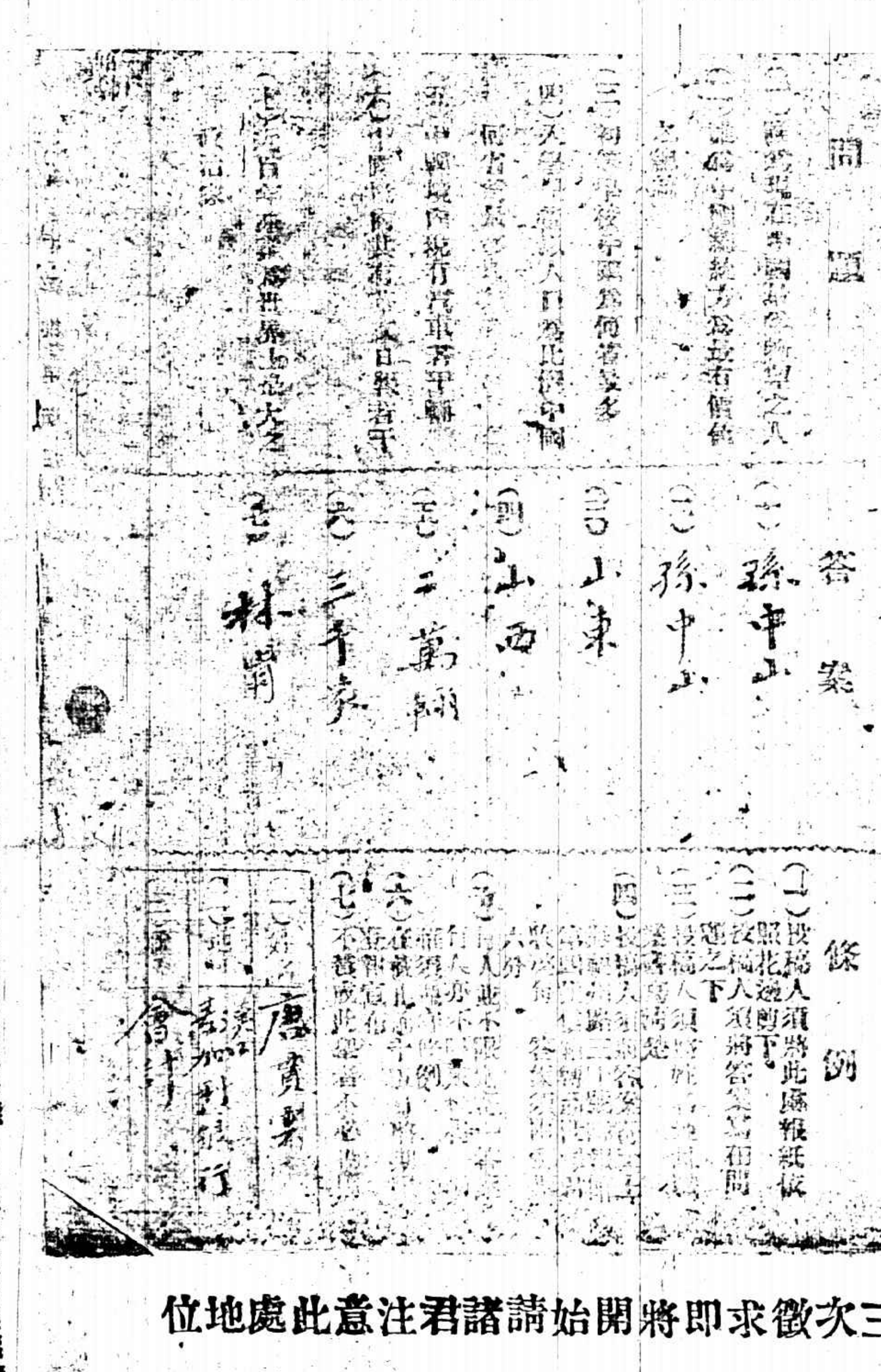

第三次徵求即將開始請諸君注意此處地位

商務

金融

◎匯兌（民華銀行封關紙市）

◎國外貨幣（九月念三號）

由錢莊徵聞各國貨幣等買賣

貨幣	行情
俄幣羅卜每萬	[illegible]
德幣馬克每萬	[illegible]
千元新票每萬	[illegible]
五百老票每萬	[illegible]
二百五十新票	[illegible]
東老頭票每元	[illegible]
美洲貨幣每元	[illegible]
英金磅票每磅	[illegible]
荷蘭金票每枚	[illegible]
法國佛郎每枚	[illegible]
新加坡票每元	[illegible]
香港紙票每元	[illegible]

◎金市（九月二十三號）

◎匯率標金銀洋錢幣價高低表（▲一週間市況）

◎銀市（九月二十三日）

◎錢市（九月二十三日）

◎蘇州金市（九月念三）

◎蘇州錢市（九月念三）

◎外國匯票

◎一週間之國內匯兌比較表

地點	名稱	一週間最高率	星期	一週間最低率	星期
北京	[illegible]	[illegible]	[illegible]	[illegible]	[illegible]
天津	[illegible]	[illegible]	[illegible]	[illegible]	[illegible]
濟南	[illegible]	[illegible]	[illegible]	[illegible]	[illegible]
漢口	[illegible]	[illegible]	[illegible]	[illegible]	[illegible]
青島	[illegible]	[illegible]	[illegible]	[illegible]	[illegible]
煙台	[illegible]	[illegible]	[illegible]	[illegible]	[illegible]
宜昌	[illegible]	[illegible]	[illegible]	[illegible]	[illegible]
重慶	[illegible]	[illegible]	[illegible]	[illegible]	[illegible]
成都	[illegible]	[illegible]	[illegible]	[illegible]	[illegible]
萬縣	[illegible]	[illegible]	[illegible]	[illegible]	[illegible]

食品

◎滬南米市

◎閘北米市

◎油豆餅（▲僅開出牛莊豆餅二十件 ▲餘無成交）

◎雜糧

交易所市況

◎上海證券物品交易所公定市價表

◎上海華商棉業交易所上週市價比較表

◎上週大連油豆餅紅糧金票高低比較表

◎紗布交易所登賬價格報告表

◎上週采菽堂一星期油豆餅市價漲落比較表

船期

▲輪船進口報告（九月廿三號）

▲九月念四日出口船

各埠輪船出口日期：寧波班、通州揚州、穿石海、定海石浦海門、溫州、汕頭、海州、威海衛、烟台天津、青島、安東、福州、長江班、大連、天津、秦皇島、牛莊、漢口、香港、海參威、香港小呂宋、美國舊金山、各國郵船出口班、美洲溫哥武、西雅圖、印度孟買、英國倫敦、意奧班、日本班、波蘭特班、法國郵船、德國班、各貨船出口班

[illegible]

學生習字之好模範

習字範本

大楷

王右軍大楷習字範本、歐陽詢大楷習字範本、褚河南大楷習字範本、虞世南大楷習字範本、柳公權大楷習字範本、顏眞卿大楷習字範本、蘇東坡大楷習字範本、蔡君謨大楷習字範本、董香光大楷習字範本、翁方綱大楷習字範本、成親王大楷習字範本、王夢樓大楷習字範本、劉石菴大楷習字範本、李文田大楷習字範本、張叔未大楷習字範本、翁□□大楷習字範本、陸潤庠大楷習字範本、張季直大楷習字範本、鄭孝胥大楷習字範本 各一冊 [illegible]

小楷

鍾紹京小楷習字範本 一冊 一九角分
王右軍小楷習字範本 一冊 [illegible]

行書

王右軍行書習字範本、歐陽詢行書習字範本、顏眞卿行書習字範本、蘇東坡行書習字範本、黃山谷行書習字範本、米南宮行書習字範本、蔡君謨行書習字範本、趙松雪行書習字範本、董香光行書習字範本、惲南田行書習字範本、翁方綱行書習字範本、成親王行書習字範本、王夢樓行書習字範本、劉石菴行書習字範本、翁叔平行書習字範本 各一冊 [illegible]

趙松雪小楷習字範本、汪退谷小楷習字範本、翁方綱小楷習字範本、成親王小楷習字範本 各一冊 [illegible]

此外尚有

寸楷習字範本、小楷習字範本、眞行習字範本、眞草習字範本 各一冊 [illegible]

上海四馬路望平街口　有正書局發行　印有目錄函索郵寄

閣下樂於赴宴否

倘若以宴會爲樂事則紅色清導丸必不可少矣蓋是丸能使飽餐之後易於消化係開胃健脾潤腸導滯平肝利胆汁之妙品也午膳後或晚餐後吞服一粒以助消化或夜間臨睡之前服用清導丸二粒以徵利之或夜臥時吞服三丸則次日早晨能使大便暢達矣

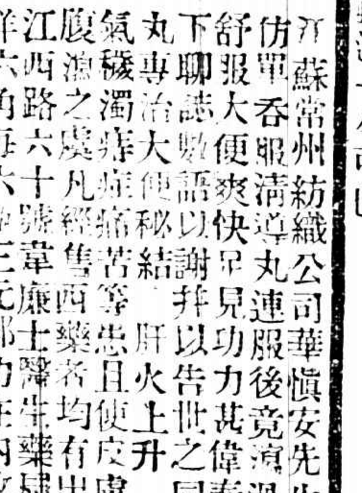

江蘇常州紡織公司華愼安先生來示云鄙人按仿單吞服清導丸連服後竟瀉過二次下肚內舒服大便爽快足見功力甚偉奏效異常感激之下聊誌數語以謝并以告世之同病者紅色清導丸專治大便秘結肝火上升瘧痢頭痛口氣穢濁痔瘡苦等患且使皮膚光潔可免痢疾腹瀉之虞凡經售西藥者均有出售或直向上海江西路六十號韋廉士醫生藥局函購每一瓶大洋六角每六瓶三元郵力在內收用郵票

鄙人曾患瘋濕之症　呻吟纏綿二載有餘

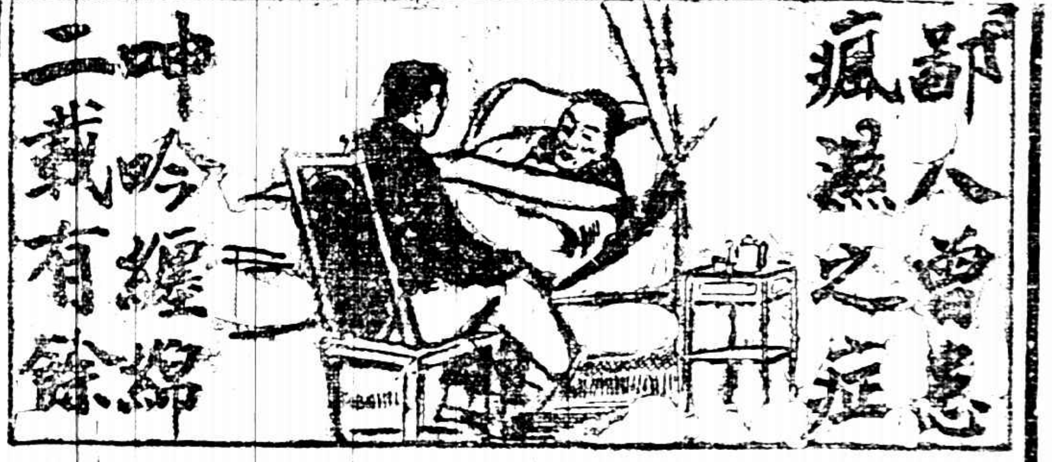

因患瘋濕呻吟床褥二載有餘

在浙江省有聲稱如何服韋廉士大醫生紅色補丸由補血之奇功療治其痾疾大抵疾病之源由均在乎血液不潔血薄如水血涵病菌有以致之也諺所謂血濁則起疾病頭痛腰背酸痛腰痛瘋濕筋系刺痛臂尻酸楚皮膚瘡瘍癬癩以及一切各症是也症之重輕視血之清濁如何是以其血液初濁之際即當注意調治否則濁漸更甚醫治愈難故清血補血使血潔淨有力爲治病之急切也韋廉士大醫生紅色補丸正是具此功力能使血液清潔強健有力曾經療治無數之患瘋濕骨痛以及因血薄如水血液不潔所起各症即如浙江烏鎮姚莘甫先生乃是錦華莊經理也其證據足可使閣下明白矣其來函云鄙人曾患瘋濕之症漸覺手足伸縮不靈精神困憊胃口日劣夜不安眠身體日形瘦弱迭請名醫診治絲毫無效呻吟纏綿二載有餘病中苦況不堪言矣後經友人介紹試服韋廉士大醫生紅色補丸因友人述及是丸專治是症無出其右於是決意購服之待服完一瓶之後漸覺身體爽快飲食日增後再接服半打不獨各病一旦消除而且身體轉而肥碩至今一載有餘舊病未見復發始知此藥之功洵非虛罔鄙人得此強健幸福銘感之餘手此寸箋鳴謝聊報萬一耳韋廉士大醫生紅色補丸乃是補血健腦之聖藥其功力不分男女凡經售西藥者均有出售或直向上海江西路六十號韋廉士醫生藥局函購每一瓶大洋一元五角每六瓶大洋八元郵力在內

奉送衛生常識

茲有精美衛生小書內容詳備如欲索取即需寄一明信片至以上所列地址原班郵送一本可也

有正書局新出

五彩精印　費曉樓仕女絹屏

此爲曉樓經心得意之筆○(一)淡月闌干圖○(二)春寒燈影圖○(三)菱湖蕩槳圖○(四)淡如菊圖○用五彩珂羅版○精印潔白絹上○古色古香○優美之至○長凡四尺○極合廳堂陳設之用○裱者外加實洋二元○購去即可張掛○尤爲便利○

每堂四幅大洋八元

五彩上等宣紙精印費曉樓麻姑獻壽圖	一幅	二元
五彩費曉樓仕女精品	一冊	三元八角
五彩王小某紅樓夢畫屏	八幅	六元四角
五彩王小某小青詩意仕女畫屏	四幅	二元
五彩顧西眉仕女畫屏	四幅	二元四角
五彩顧見龍人物仕女畫屏	四幅	[illegible]
費曉樓臨耕烟十萬圖	一冊	六角

上海　北京　天津　有正書局啟

瘡癆潰爛　用萬應藥膏　即能收口

時屆秋令瘡毒潰爛難收口即用萬應藥膏功能收口生肌毫無痛苦此膏並治疥瘡癬瘡花柳毒瘡以及刀傷火傷跌打等症敷患處其效如神每盒大洋四角外埠函購外加寄費一角郵票收用

◎總發行大生製藥公司　分發行所上海南京路中　杭州清河坊巷後市街口

新世界 義記

招登廣告
本世界交通便利游客衆多廣告收效之宏非他處所能及如荷賜登請向廣告部接洽

跑馬廳泥城橋南北兩部地道交通
門票小洋二角電梯小洋三角西菜券大洋一元門票在內

▲自由廳南北游藝羣芳會名花會唱
京韻大鼓 小黑姑娘　男女幻術 王起雲
戲迷大鼓 李品一　女子雙簧 吳玉奎
京韻大鼓 蓉鳳　技藝 連姑娘
大鼓 人人笑　幻術 郎勝奎
特別口技 人人笑　南方拉戲 沈易書
京韻大鼓 王雙鳳　巧要 孫連元
大鼓 王雙鳳　花鼓

▲北部自由廳樓上新自由廳
表演古今悲歡軼事 達君夢 胡吳 日馬 介甫
▲北部第二劇場 社安笑 夜黑夜鐘聲
新柳社 日夜 新婚 雙花塚
尚武佳片 飛騎俠客
▲北部三層 最新滑稽笑片二大本
▲南部 改良小曲王小蘭亭 日夜 斬八字 新排 康七
▲南部二層 四明小文斌 日演 女斬 財星高照
文戲 康集昌 夜演 芙蓉
▲歐西魔術 奧妙奇
▲南部樓下第四劇場即跑冰場
古裝蘇灘 費西冷 日 夜 呆中 春 飯 櫃
無錫 灘 李廷秀 劉召庭 日 夜 陸禺 一 賽
（大京班）小長庚 定軍山 何學 明月 子 塔
張鈺鑫 狀元譜 趙 樓 溝
悲鳳 女起解 天寶 四進士
伍春 花鼓 張鑫儲 狀元譜
▲南部三層樓
彈詞名家 楊小亭 白蛇傳 彈詞名家 周玉泉 文武香球
名家 朱大五彩 珍珠塔 如 第一才子
說書 三國志 說書名家 汪雲
▲南部三層樓平台 大飛武術 神父 武會 皮帶 紅 少林 拳術

請看中秋特別大香斗 ▲高在以丈二▲上活動精劇裝戲
點綴中秋本世界特製大號巧彩燈爲斗香二丈高約一丈以上並裝置... 莫頌金生香燈 別在大斗香二無一 高可巧大明 ... 精其... 其精巧 數最成... 月殿天宮 中陽 ... 橋陰 ... 本園花亭 ... 花心 ... 湖 ... 人物 生 ... 如 ... 來 ... 在赶製 ... 陳列南部... 天尚一新 早臨 ... 是幸 遊遍 ... 聘請 滑稽 秋一齊登台

大世界

在上海新北門內
中國模範游藝場
北來車輛直達門口免查照會
門券每位小洋一角
電話中央四百三十一 四六九七號

屋內花園 小桃源 品行世流 著名樂上 連此處

▲第一層大京班 劉禹臣 九更天 邱德成 三雄絕義火燒赤壁
袁奎官 閻三雄絕義 李君玉 火燒赤壁
蓋月樵 火燒赤壁 劉雨田 火燒赤壁
李金龍 砂痣 小黑燈
▲第二層 周杏泉 南北 王玉林 化粧
田永奎 戲法 李寶廷 雙簧
小金蘭 ▲第二層 沈美 明文戲 沈春林 全日班 夜 生 陸寶 打窗樓
小桂寶 ▲花曲場 小阿生 晝夜
丁少蘭 丁婉娥 日夜演 送 釘人 記情
張素蘭 ▲灘簧新劇場 男女蘇灘 胡壽慶 歐美魔術
品勝社 特別詠譜 古裝灘簧 買羅 步
愛華社 ▲第三層女子文明戲 全體社員 日演 新金吊 夜演 三本廣陵潮
第三層影戲 著名佳片 十三本 馬戲奇緣
陶社男子新戲 ▲三層樓小戲台 日演 勢利丈人 夜演 黃事現形記
常州班 化粧古曲 日演 七八何文秀 夜演 一二本雙珠鳳
▲第四層漢戲 玉壺春 全班名角 日夜開演 汪笑一 汪派 眼底 無你
望遠鏡 在七層樓
▲說書蘇灘場 吳小松 插金鳳 周沁泉 文武香球 筱
吳小石 白蛇傳 周潤泉 西廂記 桂
姜鳳笙 玉蜻蜓 朱菊庵 精忠傳 蓀
馮子美 果報錄 王再亮
詳細節目請閱丹桂姚民哀編輯的世界小報

維昌洋行船頭房啟事

THE SWEDISH EAST ASIATIC COMPANY LIMITED

本行爲瑞典國東亞輪船公司經理各船往來中瑞兩國之間每月二次來華路程自瑞典哥登堡（Gotheburg）起程經格里士特尼（Kristiania）海騰新福（Helsingfors）漢堡（Hamburgs）安多厄爾比（Antwerp）至中國（China）離華路程經哈佛（Havre）赊克（Dunkirk）加來斯（Calais）勃里門（Bremen）漢堡（Hamburg）波羅的（Baltic ports）及斯干的那（Scandinavian ports）諸商埠有時亦經西班牙諸口岸（Spanish Ports）

欲知詳細請來函詢問當詳細答覆

上海維昌洋行船頭房 江西路六號 電話中央五五八四

物之應用所球網拍

球板 球鞋 帽

向請價之貨各上以知欲
南京路七十號A
時評洋行
索取價目表可也

汪退谷九言大對聯

退谷此書意深南味聯爲退谷用意此書弟爲難得之作根本通情明聯云八地慎書行務動機紙尺精上極等云最孝爲精印此其所宜最天對前大上樣生用大每角六洋一未有元正價有上海書局

Wotan NITRA

WOTAN NITRA

最省電 華吞電燈泡 最耐用

德國名廠精製老牌電燈泡各電燈行均有出售
上海江西路二十四號 西門子電機廠白

積零錢成巨資既得獎又還本

新華儲蓄銀行 總行設北京廊房頭條 分行設上海天津路鴻仁里口 天津法界七號路

月儲十二元的可以得二千元
月儲六元的可得一千元
月儲三元的可得五百元

公共儲金 華儲蓄銀行

詳細章程隨便索取

頭痛 好在一嗅

效驗速如快電、用法只要鼻嗅、主治頭風頭痛、無論痛至如何利害、亦不拘新痛老痛、一經鼻嗅朱氏頭痛散痛必立刻停、止且頭目比之平時更覺清爽、有患者盍試之、方知此散之不謬也、

每瓶洋兩角每打洋兩元

各大藥房及先施公司均有出售外埠函購郵費不加郵票代價九折計算

朱氏頭痛散

經理代銷 批價克己

上海英租界大馬路英華街口維新里內 中南國產製藥社發行所啟

放大合冊 三頌精拓本

頌鼎頌壺三頌爲周敦種篆法石字乃金文之冠等張所叔皆此多器未云精體藏張而中往日結三種等字特叔得心文目無精他斯來外此兹一册印此求大奕無釋文放爲大初學合附便洋末九册八分每角二

上海有正書局發行

役挫留聲機器唱戲片 第一家發明

南腔北調 無一不備

（商標）主人之音（標）

HIS MASTER'S VOICE

役挫留聲機器聲音之宏亮機件之堅固早已馳名全球無待贅述全國著名藝員本行均留有佳音崑亂時調小曲無一不備如蒙賜顧自當格外優待以副雅意

總發行所上海南京路抛球場東首三十七號 謀得利洋行
（批發處）本行東弄內後進樓上
專售軍樂風琴洋琴軍號步號

共和影戲院
西門外方浜橋

星期日 十一十二集 女書記
九十集 金鋼鑽四本
星期一 趣劇三本
九十集 金鋼鑽四本 注意
星期二開演新片一手黨星期五開演新片秘密鐘特此預佈

價目 特別包廂每位半元 普通包廂每位三角 月樓每位二角四十 正廳每位一角二十 幼童減半收費

星期四日 星期晝 日替 換片

維羅廣告社

VEE LOO ADV. AGY

Agency for Newspapens & Signboards Also ydvertisements etc nAA

本社經辦廣告事務已十年取費低廉各業咸宜承辦各國報紙廣告凡遇目錄刊刻各報年賬布表旗招商標牌路牌及電車火車各站碼頭等處均能代辦... 南京路四一五號 電話...

萬華閣潤格

（山水）三尺五元 四尺八元 六尺十五元 八尺二十元 中堂每尺二元以上（照片）（屏條）六尺均折半 中堂 橫書冊頁每字（手卷）每尺二元 扇面（冊頁）每字一元 照山水例 花卉（放大）每字元 取件期約二日 先惠潤資 壬戌元旦 安臨上海 安樂寓 自宅 西門外 湯 宅 上海望平街有正書局及各大箋扇莊收件

宋拓晉唐小楷十一種

二冊 定價一元六角

此唐鵠安舊藏內有七種爲清儀閣物現歸秀水諸家溪梁山舟林吉人等多人題跋誠海內鴻寶也十一種名目如下
▼鍾繇宣示表 ▼丙舍帖 ▼王羲之樂毅論 ▼東方畫贊
▼曹娥碑 ▼黃庭內景經 ▼王羲之十三行
▼歐陽詢尊勝陀羅尼經 ▼心經 ▼顏眞卿麻姑仙壇記兩種

有正書局發行

印泥

質料優美 顏色鮮明 製煉合法

（定價）一兩二元 二兩六元 ▲ 十元 四種

有正書局發行

上海開至南京津浦線開至北京火車時刻表

上海開	南翔開	蘇州開	無錫開	常州開	丹陽開	鎮江開	南京到	浦口開	徐州開	天津總站開	天津東站開	北京到
上午七點（快車）；上午七點十五分（滬甯客車）；上午七點三十五分（滬常三四等車）；上午九點三十分（特別快車）；上午九點五十分（三四等車）；下午十二點三十分（滬錫客車）；下午三點十分（快車）；下午五點十五分（滬常客車）；下午五點四十五分（滬錫客車）；下午七點三十五分（滬錫客車）；夜十一點三十分（夜快車）（臥）	上午七點二十八分（快車）；上午七點四十五分（滬錫客車）；上午八點三十五分（滬常三四等車）；下午十點三十分（滬常三四等車）；下午十二點三十一分（快車）；下午十二點四十一分（滬翔客車）；下午四點十七分（滬錫客車）；下午五點四十五分（滬翔客車）；下午六點十五分（滬翔客車）；下午八點五分（滬翔客車）；上午十二點〇二分（夜快車）	上午八點五十九分（快車）；上午九點四十一分（滬常三四等車）；上午十一點四十四分（特別快車）；上午十二點五十三分（三四等車）；下午二點四十三分（快車）；下午六點二十四分（滬錫客車）；下午七點三十九分（滬常客車）；上午一點三十九分（夜快車）	上午七點五十九分（滬常客車）；上午九點五十九分（快車）；上午十二點四十四分（滬常三四等車）；下午十二點〇二分（特別快車）；下午三點二十八分（三四等車）；下午三點三十四分（快車）；下午七點三十六分（滬錫客車）；下午八點三十八分（滬錫客車）；上午二點三十一分（夜快車）	上午八點十四分（滬常客車）；上午十一點五十六分（快車）；上午十二點四十一分（滬常三四等車）；下午十二點四十九分（特別快車）；下午三點二十八分（快車）；下午三點三十八分（滬常客車）；下午四點二十八分（三四等車）；下午九點三十八分（特別快車）；上午三點四十二分（夜快車）	上午九點三十分（錫常客車）；上午十一點五十二分（快車）；下午一點三十八分（特別快車）；下午四點二十八分（三四等車）；下午五點三十八分（快車）	上午十一點三十一分（錫常客車）；上午十二點四十九分（快車）；下午二點二十九分（快車）；下午五點三十四分（特別快車）；下午五點三十四分（三四等車）；下午六點三十四分（快車）；上午五點二十三分（夜快車）	下午十二點三十分（錫常客車）；下午二點二十一分（快車）；下午二點四十一分（快車）；下午三點三十五分（三四等車）；下午七點二十二分（特別快車）；上午七點二十分（夜快車）	下午七點十分 下午八點五分	上午五點〇八分	下午十一點五十二分 下午九點二十分	上午十二點〇五分 下午十點四十分	上午一點三十分

北京開至浦口滬甯線開至上海火車時刻表

北京開	天津東站開	天津總站開	徐州開	浦口開	南京開	鎮江開	丹陽開	常州開	無錫開	蘇州開	南翔開	上海到
下午三點二十五分	下午三點零二分 下午八點二十七分	下午八點四十七分	下午一點	下午六點四十九分 下午八點	上午七點四十分（快車）（臥）；上午八點十分（三四等車）；上午十點五分（快車）；下午一點五十分（特別快車）；下午三點五分（常錫客車）；下午四點十五分（夜快車）（臥）；夜十一點（夜快車）	上午九點二十分（快車）；上午十點二十五分（三四等車）；上午十一點二十分（快車）；下午十二點五十四分（特別快車）；下午五點二十九分（常錫客車）；下午六點二十七分（夜快車）；下午五點十二分	上午九點五十七分（快車）；上午十點二十一分（三四等車）；下午一點三十分（快車）；下午一點三十六分（特別快車）；下午六點〇一分（常錫客車）；下午七點二十六分（夜快車）	上午七點十分（常滬客車）；上午十點五十九分（快車）；上午十一點二十四分（三四等車）；下午十二點三十四分（快車）；下午二點四十二分（特別快車）；下午五點七分（常錫客車）；下午六點十六分（夜快車）；下午八點四十一分（常錫客車）	上午七點二十一分（錫滬客車）；上午八點五十九分（快車）；上午十一點二十分（常滬三四等車）；下午十二點〇七分（快車）；下午一點三十九分（三四等車）；下午三點三十二分（特別快車）；下午七點三十分（常錫客車）；下午九點五十三分（夜快車）	上午八點五十一分（錫滬客車）；上午九點三十四分（快車）；下午十二點〇二分（常滬三四等車）；下午二點二十分（特別快車）；下午三點三十一分（快車）；下午四點二十八分（三四等車）；下午八點二十一分（特別快車）；上午四點五十八分（夜快車）	上午八點五十分（翔滬客車）；上午十點三十四分（快車）；上午十一點十四分（常滬客車）；下午二點三十三分（快車）；下午四點十五分（三四等車）；下午五點十八分（快車）；下午六點四十五分（翔滬客車）；下午八點三十二分（翔滬客車）	上午八點四十分（翔滬客車）；上午十一點五十二分（翔滬客車）；下午十二點三十分（常滬客車）；下午一點十五分（翔滬客車）；下午三點三十分（常滬三四等車）；下午四點三十五分（快車）；下午六點二十五分（三四等車）；下午六點四十五分（快車）；下午七點十三分（翔滬客車）；下午九點〇五分（翔滬客車）；下午十點（特別快車）；上午六點五十分（夜快車）

本埠新聞

各方面將有否認賄選表示

▲孫中山等聯名通電已在醞釀中

國聞通信社云、北方曹錕賄選總統、播聞中外、駐滬各省代表、特於前日商議、以北京國會、此時各種非法行動、絕對不能發生效力、擬聯名發一通電、以資聲明、現悉此項通電、業已草就、事浙粵湘川等省俱已同意、瀕點在滬代表、亦已電本省當道請示、日內亦可復到、該電係以孫中山領銜、其餘副名者爲張作霖、唐繼堯、熊克武、譚延闓盧永祥等數人、電中所列意思、不外否認非法選舉、立言非常堅決、此電一俟簽就、即可發出、又聞浙盧單獨亦已擬有通電、大意根據北京衆議院秘書孫曜及議員張瀾雯之函電、以選舉大事、豈容少數人任意弄法作僞、致種革命禍根、大約即日亦可發表云、

浙江弭兵運動進行訊

江浙耆紳、近以蘇省平望崑山等處增加防兵、違背互保和平公約、相約進行第二次弭兵運動、茲悉浙省紳商代表王湘泉高子若二君、已於前晚由杭抵滬、寓四馬路振華旅館、於昨晨往訪蘇紳張仲仁等、先行接洽一切、因昨係星期日、故定俟杭總商會會長金潤泉晚車來滬後、再於今日上午、偕同往訪上海總商會宋方兩會長、以期通力合作、而張紳仲仁、旋於昨日上午十時、偕宋紳獻淮同赴南洋路六號、訪晤江蘇財政廳長嚴孟繁、因嚴廳長已訂即晚返寧、力請回寧後、面勸齊督、勿再移動軍隊、以免蘇浙繁興、現各紳商之進行計畫、俟與南通張季直等各紳耆接洽妥協、決定合力修正和平公約、限制兩省增防、永免軍事行動云、

國會議員開會紀

▲將發表法律問題之宣言

國會議員通訊處、昨日下午二時、開談話會、到者五十餘人、公推關棣主席、討論議案兩件、分紀如下、㈠發表宣言案、首由凌鉞發言、謂上次國會討論發表宣言案、據目下情勢、急須發出律上立言、王乘謙謂在十月十日以前、吾等發表言論、宜向北京出席議員勸告、勸其不必如此倒行逆施、宜稍留異日在社會上活動餘地、至十月十日後、如再有延長任期等行爲、當與以攻擊、當由徐可亭張知本等、對於即發緩發問題、討論甚久、結果推李希蓮陳榮廣王乘謙三人爲起草員、俟草就後再討論、㈡追悼護法死難國會議員及先烈案、由張知本提出、定十月十日舉行、衆贊成、即推定張知本李希蓮凌鉞孔昭庚張鳳九徐可亭等六人爲籌備員、並通知各社團各議員、至死難人名、現就所知者、有廣東伍漢持、河南段世垣、林英鐘、山東徐靜心、王與錦、林格蘭、武後、劉英、江蘇劉欽讓、奉天趙正鶴、湖北才、江西徐秀鈞、安徽曹玉德、林修梅、劉建藩、蔡濟民、程璧光等、其餘由各省分別調查報告、㈢報告王乃昌來函、即請辦事人加封轉去、諸畢散會、王乃昌函、附錄如下、同人公鑒、此次政變、弟認爲繼續廣州國會行使職權以解決時局之良好時機、來滬後、即到通信處報到、靜候開會出席、乃昨日湖北會館開會、與廣州國會同人主張列席、與弟初旨不合、應請仍由本處轉達彼方、以後勿庸再發弟之通告、再弟此次天津所發各費、弟並未領、恐有假冒、合併聲明、王乃昌啓、

議員致何護使電

▲爲松江水警調防事

上海何護軍使鈞鑒、松屬峰泖之區、半係澤國、河港紛歧、盜匪出沒、常額有水警沈專署長督率梭巡、地方幸獲安謐、茲閱報載有將該水警調赴蘇防之訊、遠道傳聞、殊深惶惑、值此多事之秋、易滋誤會、務祈俯念松防重要、免予徵調、以徇人民之請、並敦公誼、衆議員孫熾昌陳中沙炳元孫潤宇吳榮萃智印

彭養光孫曜到滬

民黨議員彭養光、及發表北京國會開會虛報人數之衆院秘書孫曜、俱於昨日搭輪到滬、孫若並攜有通電多種、係揭布北京國會開會種種不法情形云

嚴家熾借款有著

江蘇財政廳長嚴家熾來滬籌借款項一節、已誌本報、茲悉嚴廳長留滬已屆五日、業向某某等銀行、借到短期借款四十萬兩、以冬漕作抵、已於昨(二十三)晚由滬乘十一時滬寧夜快車返寧、朱紳獻淮及沈知事等、均在車站歡送云、

京滬長途電話說

▲由美商訂約承辦

京滬長途無線電話、於民國四年間、曾由交通部計畫設備手續等、惟其時經費係借外款、當時因利權關係、曾經各方反對中止、昨據美商會會員方面消息、近日交通部因籌款項、又將此案重提、並確已秘密派人來滬、與美商方面商議借款承辦條件、磋商數次、業已妥協、惟合同是否正式簽字、尚未徵實、據聞此項借款、總數約二三百萬元云、

日請願代表回華

▲所謀未能進行

長沙日僑居留民會、前公推回國請願之代表山本勇吉、日昨由日抵滬、並於昨晚乘輪返湘、據云、此次請願結果、對於中國各地抵制運動、本有相當對付方法、惟不幸發生天變巨災、此事祇能停頓云、

復學商公會電代

▲爲禁蘇米出洋事

上海學商公會、前以北京攝閣有協濟日災擬開弛米禁之風說、深恐我國米禁一開、危及民食、曾於齊日通電各當道、請勿開禁、昨日該會接奉江蘇督軍省長復電云、上海學商公會覽、齊代電悉、查蘇米出洋、爲絕對禁品、業經電令江海關監督隨時勸阻販運、斷無弛禁之事、仰即知照、督軍齊省長韓政務廳長傅疆代箋印、

令水警禁米出口

江蘇省長公署、近以奸商囤積蘇米弛禁出洋、竟有圖利販運之弊端、雖蘇米現正價昂之際、並無准許弛禁之命令、業經通令嚴禁、茲查上海浦東川沙縣境之白龍港地方、適臨海灘、離滬甚近、恐奸商販運米石、潛由該處出口、亟應嚴行檢查、特密令水警廳、轉令該處所駐之水警第三隊一分隊蔣隊長、迅即派船往駐、以資查禁、通令行江海關姚監督、會同新關稅司、凡遇商輪各船出口、務須注意檢查、以防偷運云、

縣商會請撤銷航政局（續）

不特此也、省庫之收入、莫於省行政機關之預算、然省庫收入之款、必先有省行政機關之成立、然後方得以該機關之收入支出、列入預算、本案蘇省航政局之自身、未經大會議決、固已於省長咨議會文、及省議員致省長戚函中、一再聲明、已無所用其廻護、然則蘇省航政局之機關、尚未依照法定程序、承認其有法律上之地位、更屬灼然而無疑、換言之、即蘇省航政局、僅有請願而無議決、就人格論、不啻僅一胎兒、而尚未產生以前、已年可獲利四十二萬七千元、(省長公署咨請省議會追認保航局預算原案所估計之數)無論何人、罔勿傳爲笑柄、昭爲口實、何以我蘇省省公署、於省議會又財實兩廳、桑負鄉望之賢廳長、皆不加考慮、互相附會、竟列入蘇省預算、咨請追認、而省議會爲一省人文之淵藪、亦居然不顧違法、草率議決、竊恐有心人者、皆將竊笑於其旁、而又議其後也、況省公署咨請追認章程、定其名曰航政局、即全部章程中、亦一則曰航政局、再則曰航政局、然同一省公署之咨請追認預算案、則又改其名曰保航局、如謂財實兩廳之修改名稱耶、則財實兩廳之修正章程、明明沿襲原案之名稱曰航政局、如謂咨請追認預算之另一機關耶、則仍是財政長嚴家熾所呈請、且仍依原案、聲明追認、何以一名稱之關係、同一省公署省議員及財實兩廳、始則定其名爲航政局、繼又改其名爲保航局、天下駭人聽聞之事、尚有過於此者乎、嗚呼、以吾蘇聲明文物之邦、欲辦航政、則儘可依據法規、按照程序爲正當之議決及設立、又何事乎胎兒尚未產生、獲利已先預計、抑又何事乎援引廣東成案、商船稱便、匪船斂迹、以故動人民乎、現任財政廳長、本報官粵省、政績昭然、本聚斂之能員、培克之賢吏、故凡屬重征厚斂、無不取法乎粵省、及請社議員八十七人、及請願航商揭長標等、亦皆深悉粵中仁政、將欲以禍粵者而禍我蘇乎、就航商之概算收支兩比、年應餘三十五萬八千六百元、就嚴廳長預算之收支兩比、年可盈餘四十二萬七千元、少數估計亦可餘卅萬元、試問我蘇省航商歲納此四十二萬七千元巨額之費用、而享該章第五條所規定之保護、其爲省行政官廳所謂惠民之政者、其即以此四十二萬七千元之代價、而取得乎其章程第五條所謂保護者、㈠關卡留難、㈡差役需索、㈢行埠抑勒、㈣無辜受屈、㈤私河積端阻擾、㈥汽船所有之航線權、即此該章程所落之規定之六大端、一大縣行政長官、一兼理司法之承審員、儘此一二行政司法之初級官吏、苟能盡其行政司法之職責、則航商之保護、其能力已綽乎有餘、何必費此四十二萬七千元之代價、而購此十一字之保障耶、商民之膏血已完、官吏之剝削無盡、加之議員政客、朋比爲奸、蘇民何辜、或謂仰望我人民代表蘇人治蘇者得一如此之結果、言念及此、能毋痛心、往者已矣、來日方長、預算之追認者、全省商會商民之呼籲、尚未奉准取銷、恐此後省會一經召集、而此過半數而操持省政財廳聯絡之議員、行見再以一公函之陳詞、而使我蘇省政十萬可憐無告之航商、省將舉命於虐政淫威之下、豈不大可哀哉、議決之要案、依法尚有撤銷復議之文、未議決之機關、於理豈無廢除收回之望、揆諸人情、徵諸輿論、在我蘇省、無論航政局保航局、備此駢枝之機關、欲爲巨額之担負、錐心泣血、實已筆舌俱窮、精力卒瘁矣、既當省會召集之先、惟恐不蒙亮察、重提舊案、謹將本案原委、及章程之原理原則、再加申論、惟有仰懇分別迅予轉呈、對於航政局之設立、及暫行章程、係未經省議會大會議決事件、省署當然無執行公布之餘地、此局自始即歸無效、至追認預算即如上文所述、係預計未產生胎兒一種變利之計畫、我蘇省在行政法規中、似不應留此一種可笑之汚點、況尋譯省批、既謂航政局收入甚微、乃一種之手數料、則又何必乎爭此區區、故違衆意、甚有謂此即創議蘇人治蘇之酬報品、積怨愈深、反動益烈、竊爲鄉誼、省有關賢長官、及蘇民擁戴之省議員不取也、能多培地方一分元氣、即多留桑梓一分感情、言者無罪、聞者足戒、除已屢函總商會、轉咨省長省議會、撤銷原案外、責會同爲滬商代表、特再根據法規、研究事實、迫切續陳、希即立予電呈請省長、並函省議會、並懇根據情理明察省無設立航政局或保航局之必要、即將人民不求保護、不保●、而反感激各情、一並直陳、並冊萬航商、同聲泣籲等情到會、查各該航商所陳各節、尚屬扼要、敝會忝領商務、擬再據實具呈鈞長、賜核、俯賜照准在第三屆常會以前、咨請省議會察照、准予在第三屆常會開會之時、提出復議撤銷航政局原案、當爲公便、謹呈、江蘇省長韓、上海縣商會會長姚紫若副會長姚福同、(該會致江蘇省議會咨文同上)

聯席和平會議之應聲

▲贊成者省教育會……銀行公會……救國聯合會……何東與西報記者談話

▲江蘇省教育會　江蘇省教育會、前接英籍港商何東來函、發起和平會議、請其共同贊同、昨特復函云、敬復者、承示欲中國回復和平、須聚國內名流、及各省軍民當局、協定裁兵辦法、徵集敝會同意、和平本爲全國所希望、先生憫同室之鬥、仰經冠之禍、至誠所至、金石當開、同人等痛心時局之糾紛、共負國民之天職、對於斯舉、極表贊同、除分函各省區教育會外、專復敬頌台安、江蘇省教育會謹啓、又該會同時致各省區教育會函云、敬啓者、敝會接何曉生君來函、謂(中略原函已見前報)和平本爲全國所希望、何君熱心祖國、抱此宏願、貴會當表贊同、合亟專函奉達、尚希一致主張爲幸、專頌公安、江蘇省教育會謹啓、

▲上海銀行公會　上海銀行公會昨復何東爵士函云、曉生先生閣下、逕復者、承誦瑤函、備承誨諭、中原不幸、變亂頻仍、兄弟鬩牆、紀綱失墜、商業因之凋敝、民生于以窮困、敝會忝領金融、所關尤鉅、亦嘗追隨國人、默禱和平、乃天未厭禍、事與願違、良用憮然、執事志切救國、以海外之碩望、倡弭兵之會議、並擬邀集南北俊彥於一堂、共謀長治久安之上策、登高一呼、衆山響應、凡屬國民、咸深欽感、蓋與情望已若大旱之於雲霓、得先生落口應音、通籌全局、當必有美滿之效果、化干戈爲玉帛、登同胞於衽席、指顧間事耳、敝會同人、對此偉旨極表同意、除通告全國銀行公會外、謹此佈復、維希亮察、即頌台綏、上海銀行公會啓、

▲救國聯合會　昨日午後二時半、救國聯合會開委員常會、到三十餘人、公推沈儀彬主席首由主席報告、本會前此所發起之和平會議、通電全國徵求同意、已得各界多數之贊成、迭經各界登載、近又得雲南省長唐繼堯來電云、「貴會以時局日亟、危險愈甚、欲本其素所主張、召集和平會議、組織中央行政委員制、以應潮流之趨勢、而合國人之心理、救時良策、莫過於茲、查和平會議、第一年來已有此主張、而迄無實現、今時事益棘、已呈無政府之狀況、倘能進行集議、解決國是、誠弟之所禱祝以求者也、」云云報告畢、方振武余冀文提議、對於何東爵士之和平運動、與本會所主張、實不謀而合、本會是否與之交換救國意見、一致進行、俾國事早得解決、多數主張由本會繕具公函推派代表前往接洽、當即公推沈儀彬、方振武張一志代表本會、於明日赴何東爵士處所宣傳本會意旨、全體通過、次張一志報告在京津宣傳本會宗旨情形、遂散會、

▲留日學生會　上海本埠留日學生會、致函何東氏云、陵生爵士大鑒、迺聞先生倡議和平會議、以裁兵統一爲目標、思舉吾國歷年之積弊而廓清之、其功之偉、不在禹下、欽佩奚似、竊思吾國十二年來、禍亂頻仍、瘡痍滿目、生靈塗炭、歲無寧日、執政者惟知私爭、握兵符者、惟知擁兵自重、租稅日增、人民有不能負担之苦、政事日非、舉國有破裂之虞、國債日高、破產迫在眉睫、蓋兵不裁、則軍閥專橫日甚、軍餉無出、不得不借外債、外債日增而國本益危、國不統一、則分裂而勢弱、內亂因之而起伏、言念及此、可爲痛心、爲目前計、救國莫急於裁兵、而挽亡尤宜圖統一、先生名重中外、首倡和平、登高一呼、萬山響應、國事前途、漸呈光明、此誠國家之幸、而可額慶者也、(下略)

▲何東與西報記者談話　上海泰晤士報記者、昨訪何東爵士、叩以和平會議之第二步、將如何以進、答云、此計畫已得孫中山黎元洪段祺瑞唐繼堯與盧永祥等之同意、其中孫黎均允到會、但段則甫達到一極誠懇之信、此外首領中、如吳佩孚亦以此計畫之原理爲然、但不十分熱心、其餘曹錕與齊燮元、尚未答復、今正候覆出正式信之答復云、記者問以吳佩孚是否不甚明了君之用意乎、答云、或則如此、但余尚未將此計畫對吳細說、至於曹錕、今不知余之第一次通告彼曾接受否、且不知曹允與會否、記者又問、今之大會計畫如何、答云、目下實無定計、余祇願中國之首領、能有一日會晤一室、團坐一案、而互相討論、以解中國之難、及會成立、余即退出局外、因余之宗旨已達到、記者又問然則君究有何意見、對於解此大難乎、答云有之、但今不必提、因目下第一要事、爲各派調和言歸於好、第二首領會集、並邀外交團代表參與、作爲友誼之顧問、如是而已、余之目的、乃召集中國首領、使中國早日和平、將來會議、余不參與、逆料所議第一件、必爲裁兵、該會時期必長、約六個月、因討論之事甚多、一俟各首領之答復到齊、即可定一日期、而公布之、又云、各首領必親自參與和平會議、因代表無全權云、

吸收蠶種之防閑

本埠江浙絲綢機織聯合會、昨致上海江浙皖絲繭總公所沈聯芳君函云、敬啓者、敝會頃據嘉興絲綢聯合會代表郭菜仙報告、日本在京等處蠶種製造所全遭震燬、該國蠶種既被毀後、明年春、無種可育、擬暗中勾串奸人、將我國蠶種、於價收買、以備自用、並經餘額、可供隣國、一時破吸收、且於我國蠶絲業前途、大有影響、議決除由敝會通告絲綢各廠外、即刷淺近白話、勸告各育蠶戶、勸令迅於日前購置蠶種存儲、以免東隣吸收之後、無從購買外、爲此懇請貴總公所、迅將此意、轉告各地絲繭公所、一體切實勸導各繭戶、從速購買、毋被東鄰吸收、噬臍莫及、事關絲繭存亡、務乞迅予照轉至級公誼云云、

地方預算之會議

上海縣地方公款公產經理處總董秦硯畦沈步瀛等、以十一年度預決算案已終了、十二年度預算案又將開始、所有本邑縣警察所馬巡經費、向由各市鄉忙漕項下附帶徵收、本屆預算較上年略有損益、特訂於昨日下午二時、在也是園開各市鄉經董款產處聯席會議、各市鄉經董之到會者、爲劉子瑜、討論之下、以預算款目較多、決候審查後、再行定期決議云、

對日外交會常會

昨日午後四時、國民對日外交大會、開委幹常會、到者三十人、沈儀彬主席、報告各處來函、暨述各地對於檢查劣貨情形、並索閱五九月刊之函件、旋即討論對於五九月刊、仍應繼續進行、惟經費不敷甚巨、應設法補助、當經賴綬臣介紹吳天如、進任招登廣告事宜、並說明辦法、全體贊成通過、鄭嘉綏提議、廣告固不可缺、惟與本會宗旨違背之廣告、則絕不能刊載、多數贊成、當經公決歸文書宣傳兩股、負審查責任、全體贊成通過、

海軍運動緝私 近訊

海軍總司令杜錫珪、前派參謀長許鳳藻、前往兩淮分稽核所、商晨由兩淮按月還撥海餉四十萬元、海軍派艦常川幫同緝私、以增鹽課、經分稽核所考量、事屬可行、代呈北京鹽政署總稽核所核辦、一面由杜總司令派員晉京商議、已有眉目、杜總司令以鹽稅如經海軍幫同緝私後、按年必可增加鹽課二三百萬元、並查海州一帶、爲鹽梟出沒之藪、該處漏稅爲最夥、如着手辦理緝私、當以該處先下手、乃於前日委派永健艦長王壽廷、本署參謀李孟武、前往海州調查情形、預備將來設卡及派艦緝私之備、如果此案經總稽核所認可、雙方尚須訂約明、即日後海餉、當源源有濟、不致再有竭蹶也、

法治會常會紀

法治協進會於昨日下午二時開第九次常會、到會有張家鎮等九人、推王開疆主席、提議案如下、(甲)答復總商會促制省憲問題、上屆常會、公推王開疆起草、茲已擬就、付衆審議一過、議決即行繕發、(原稿從略)、(乙)對於何東爵士發起聯席和平會議、議決公推何世楨王開疆、面議何爵士、交換意見、(丙)徐金臨提出事介紹新會員秦就鍾安者秦張桐李型許書華紱安等、決議通過、(丁)推舉代表與縣聯合會接洽案、議決公推陳仁壎張家鎮爲代表、(戊)會員孫乃淇、提議設立公民科講習會案、議決贊成、俟大會公決、議畢散會、

省令飭禁大同教

淞滬警察廳前日接奉江蘇省長公署訓令、略謂近來發現一種印刷品傳單、題曰北京宗教大同盟會、文內詞句、均甚悖謬、派人四處散發、或交郵局私行遞寄、希圖誘人入會、實與地方治安大有妨礙、正在通令查禁間、又據川沙奉賢等縣知事呈報、境內亦有發現此種傳單、請爲查禁前來、除通令嚴密查禁外、令仰該廳遵照等因、徐廳長奉令後、以此項傳單、意在造謠惑衆、擾亂地方治安、若不嚴行查禁、後患堪虞、除通令外、並已令所屬各警區長、轉飭各長警、注意查禁矣、

黎黃陂昨日出遊

黎元洪氏、昨日午後三時許、偕同侍從人等十餘人、分乘汽車三輛、自乘二千六百十九號汽車、由廣所出發往顧家宅法國花園游覽一週後、再至南京路先施公司商場由樓下逐層參觀各種陳列物品、

英工程師赴潯辦水廠

吳淞商埠工程處顧問、本埠洛和洋行英國工程師保惠爾君、於前日搭輪赴潯、爲該埠西商籌辦租界自來水廠、聞數年前潯地華商曾有創辦自來水公司之舉、迄今未成、今爲西人首先創辦、殊覺可惜、惟潯地人士如能藉此機會、聯合西人、共同創辦、爲計亦得云、

德公使行將南下

江蘇交涉公署昨接到外交部電令、略開駐京德國公使定日內出京、前往長江一帶游歷、至滬時、務希優予接待等因、許交涉員已遵令預備矣、

工部局長回國有期

上海泰晤士報云、工部局局長西門氏與眷屬、定下月中旬回國、其夫人今任英婦會會長、西門氏則爲保家及保安二保險行總理云、

瑞士總領事回滬

駐滬瑞士國總領事意士勒君、前曾往日本避暑、聞震災後、並至災地查察一切、昨已回滬、星期一起、照常辦公云、

日教育團將來滬

日本福岡縣教育視察團、現定本月三十日、由發來滬、參觀各地教育現狀、惟團員人數、現尚未定云、

日船被扣後滬聞

本埠日清輪船支店昨接宜昌電稱漢口日清輪船支店長後藤已偕機關長篠村及宜昌日領事森岡於二十二日、由宜乘英船大貴號前往涪州、交涉宜陽丸案、又漢口派赴涪州之交涉員與周西成部下湯子謨直接交涉一節、頗爲困難、湯等擬言與北京政府立於反對地位、如日本方面不應其要求、即請還與北京政府談判云云、

歡迎柯脫博士

▲今日赴甯……二十七日起返滬演講

美國芝加哥大學教授植物學家柯脫博士、由中華教育改進社暨東南大學聘請來華講演、已於十九日與郭秉文博士同船抵滬、本擬在滬上各大學及教育機關講演一週、由郭秉文氏教請殷芝齡博士担任招待、但昨夜殷接南京郭氏來電、請柯脫博士往甯講演數日、再行返滬、故柯脫博士已乘今晨特別快車往甯、約於二十七日、與郭秉文同行返滬、並各團體之公宴及講演云、茲附各團體公宴柯脫博士之通告及在滬講演之題目如下、敬啓者美國芝加哥大學教授植物學家柯脫博士、應中華教育改進社及東南大學之聘、來華講演、不日將由甯來滬、凡各大學及教育機關、欲請柯脫博士演講者、務請即日函告上海商科大學殷芝齡博士接洽、(電話中一二九一)並附柯脫博士在滬講演題目一紙、再同人等擬定期公宴柯脫博士、凡欲加入者、務祈即函上海商科大學殷芝齡博士接洽、並希將貴團體赴宴人數示知、以便預備坐位、此頌台祺、上海商科大學、江蘇省教育會、中華職業教育社、上海中國青年會全國歡會同啟、講演題目如下、㈠植物學之機會、㈡生物學爲一種實行科學、㈢科學之理思、㈣植物學爲一國富源、㈤新植物學、㈥今世進化之現象、㈦進化與基督教、㈧宗教教育之生物根據、㈨科學家之宗教、㈩宗教之科學、(十一)進化之意義、(十二)植物學之將來、(十三)植物研究之進化、(十四)新精神、

路局擷要

▲轉運公司又裝日貨　滬杭甬鐵路各轉運家、前因對日問題曾邀集同業開會、議決拒裝日貨、近因日本災荒、各國救賑、吾國因具同情、所有日來各日貨、來站報運者、仍然裝運、故前昨兩日、由滬運往杭州之東洋鹹魚、及雜貨等、爲數甚多、該路每次貨車、皆加挂車輛云、

▲海甯觀潮種種布置　滬杭甬鐵路、本年籌備海甯觀潮專車、及種種布置等情、已誌本報、本屆觀潮圍場、仍設海甯東門舊有之觀潮亭、惟該亭年久失修、不無損壞之處、頗不雅觀、本年已經該路工程師、飭匠前往修理清潔、自船埠以達該亭、崎嶇之路、亦經分別整理、一切設備、較諸往年、愈見周密、並由任局長諭飭駐杭總巡官吳曉峯、率同巡官楊景華、並警務稽查員侯錫域黃人傑、及鐵路警務陸劉兩巡長、督同路警、屆時前往妥爲照料云、

王璧華之女權談

杭州王璧華女士、爲國內女權運動之最力者、現任浙江女權運動同盟會會長、浙江省議會會員、全浙女界聯合會主任理事、及浙江道路協會董事、此次因將對國會有所要求、日前以事來滬、記者曾訪之於廬次、詢以對國會要求之事項及理由、據答云、「予來滬後、即與諸慧僧黃杭時君等接洽、要求在國會秘書廳中、酌聘女子擔任職務、因衆表示同情、已致書現秘書長沈鈞儒君、因沈君有公幹赴京、故一時尚無復函、而予之以不要求女子爲議員、而獨建議入國會秘書廳辦事者、良以國會爲全國立法最高機關、女子得以插身其間、則其他行政機關、將來自不難有女子活動餘地也、從各種經驗中、顯出女子之辦事能力、並不較男子爲弱、其居心純潔、思想縝密、且有過之無不及、歐美女子雖有爭參政而無實爲行政人員者、然其最近瀕流竟將捨空談而務實在、往者、湖南女界爭教育司長時、余曾致函陳淑女士、略謂吾女界而如有意發展教育、並不限於爲教育司長、爲提倡女權計、不如爲縣知事、因知事爲親民之官、一言一動、關係尤大、女子在家庭經濟上、負責較輕、可無貪婪情事、因情心亦較男子爲優、且女子出身師範者頗多、對於教育、富有經驗、倘得可優美成績、實築女子爲行政官吏之基礎云云」又女士對於新社會女子

王璧華女士

、頗多詭議、略謂「余在杭時、曾調查一般受過教育之新女子、有十分之七、係過墮落生活、並不爲社會服務、其所以此輩新式女子、其夫多係社會之優秀份子、地位崇而收入豐、爲其妻者、徒安富尊榮、而自忘其對於人類之責任、故現在社會服務之女子、厥有三種、㈠寡婦、㈡獨身主義者、㈢夫婦不睦者云云、」又女士主張廢除遺產授與兒女制、及社交公開、將對此問題有所著作、按女士曾畢業於浙江女子師範、在湖南任教職多年、於民國七年時、赴日本考察教育云、

秋節放假之機關

陽歷九月二十五日即夏歷中秋節、上海縣公署及上海地方審檢兩廳、均於是日停止辦公一天、又淞滬警察廳徐廳長、查得是日爲大小各商號結束賬款之期、除飭各區署外勤長警、屆時妥爲防護外、昨又加派保安隊干隊長、選派隊士、凡熱鬧之處、輪流照料、明日爲中秋佳節、本埠軍警政各機關、均停止公務、公共租界會審公堂亦停訊民刑訟案一天、昨由關正會審官、函達英美各國副領事查照、並諭會檢察處、傳示頭門、仰闔署辦公人員一體知悉、

●關於日災難民之紀載

▲又有四日輪載災民接續到滬　甯波同鄉會頃得本埠協泰洋行黃杏生報告謂云、近數天內續有日輪到埠分批載有僑日災胞數百人、內二百餘人均係甬籍同鄉云、茲先將其船名及到埠期分誌於下(甲)大阪公司船名亞立仁乃丸(譯音、今日可到、船泊大阪公司碼頭、由日本轉大連局來、(乙)大阪公司船名愛敦比丸(譯音)二十五夜或念六晨可到亦泊大阪公司碼頭、(丙)日本郵船會社名加美丸(譯音)二十四號到埠船抛錨、由日本開來、(丁)日本郵船會社船名未詳、二十五或二十六可到、泊日本郵船會社碼頭、回船共載子遺災胞盡行到滬云、

▲教育團救災會幹事會紀　中華教育團救濟日災會、於昨日上午十一時、開第三次幹事會、到者袁觀瀾楊聘漁鄭貞文朱少章殷亦農等六人由袁觀瀾主席、議決㈠本會事務所暫設三馬路廣西路口明明醫院樓上、㈡議決加入協濟義賑會、先派代表接洽、㈢議決每星期一四下午七時開幹事員常會、議畢散會、

▲溫州旅滬同鄉會昨開慰問會　溫州旅滬同鄉會、昨日上午、在西門康衢路該會館、開慰問會、到會職員二十餘人、災民六百餘人、正會長黃溯初代表該會致慰問辭、略謂此次日本震災、洵亙古所未見、我溫僑被難者、人數頗多、本會聞警輒集議救濟辦法、當指定南市各旅館爲容留處所、並分派職員、日夜在各碼頭照料、但人數如此之多、非初料所及、加以本會經費奇絀、招待每慨不週、務請諸同鄉原諒、至於尊放輪船一節、今已與招商局商妥、明後日准可開溫、並由本會電請溫州各官廳暨各團體派人接待、諸可放心、今請代表本會同人、致最誠懇之意慰問諸君云云、繼由學生代表薛某何某致答辭、並報告當時地震狀況、及日人殘殺溫僑情形、工界代表某陳述第二次回國災民之苦況、大意謂新銘同國工人、皆由神戶三江會議所、給以川費日金十元、暫可維持、至於我等既無川資、又無衣被、際此涼秋、苦不堪言務請本會竭力設法救濟、次由副會長林炎夫忠謂、諸同鄉被難來滬、除由本會派員招待外、並求上海協濟日災義賑會熱心援助、廣東汽車公司亦派車往返接送、至爲可感、諸君中如果有病術無告者、本會當查明代爲設法、但在滬人數衆多、對於地方治安、須一律保持將來回籍後、亦應安分營生云云、次並小鶴宋佩蓮諸君相繼討論救濟方法畢、給一災民各給以上海救濟震災日本委員會所贈之慰問袋一件、時已過午遂宣告散會、

▲清眞團協濟日災　昨午回教領袖馬良、假清眞寺金陵春閣青帮等振會、邀集海上中日名流、各認書畫若干件、售券助賑、聞馬君又首先捐助現金二百元、爲清眞各團倡導、當場由該教熱心人士相任捐足一千元、適有日本司教徒佐久間貞等返國、旋將該欵交佐久君帶往發放云、

▲青年演劇籌賑改期　青年會定於昨日在新舞台演劇籌賑、後因時間太促、已改定於下星期六(二十九日)舉行矣、

▲閩同鄉會照料難民　前後由日本到滬之被災福建同鄉計有九十餘人、旅滬福建同鄉會擬於今晚由新濟輪船運送回籍、除向招商局商允免費外、該會更發每人二元、以資零用、一面電請閩省當局、派人接待、以便再由福州轉送各縣原籍、茲將原電文錄下、福州薩省長鑒、旅日閩籍災民計九十八人、青日搭新濟返閩、請飭縣派員赴馬江妥爲照料、並分別遣送回籍、(下畧)文前日回國之閩籍留日學生中、有林述經者、昨日感冒、福建同鄉會特派人前往慰問、並與張兆漢代表接洽、倘今天仍不見瘥、當由該會送往醫院或旅館、專爲診治、該會昨復接得福州王晴波函查其子王兆錯在日本高等工業學校肄業、此次日災、有否遇險、業經該會代向張代表查詢、據云、王君無恙現在東京追分町第二中華學舍居住、並由該會即行據情電覆其家屬矣、

▲日僑籌賑震災續訊　本埠日僑震災義振委員會所募第二批捐欵、於二十一日午後二十二日午前、總收捐欵洋六百三十二元六角九分、金洋一千元、連前四月份、共收五百兩、洋一萬三千零八十六元、金洋一千零八十二元、又日僑佛教團婦女會及女學生等約六十餘名、日昨在日人俱樂部續製慰問袋一千二百個、隨即送交中國協濟日災義賑會、請其代聚陸續來滬之避難華人云、

▲浙江留日被災學生之呼籲　浙江留日被災學生會昨函本省呼籲云、全浙公報館、轉浙江各團體各同鄉均鑒、此次日本震災實開亘古未有之浩劫、我浙留日學生以旅居東京者爲最多、(中略)有被日本市民痛毆及因房屋倒塌、身罹重創者無慮數十、如韓朝初沈仲墳顧竹筠等數人受傷尤重、現尚留東醫院療治、此外被困拘禁數小時者亦復不少、總之我國學生在日所受物質與精神上之痛苦、殆非筆墨所能形容、被災同人、當得日本外交部特派千歲丸護送回國、已於九月二十一日抵滬歸蒙旅滬同鄉熱忱招待、伙食暫時得一着落、惟被災各生、計六多貧寒、遭此浩劫、其何以堪、即書籍一項損失已屬不貲以後更欲歸求、頗非易易、言念及此、痛何如之、被災學生現正函待同鄉援助、敝會業經推定代表蔡紹敦沈沛霖二君晉謁省政府當軸、並報告同人被災情形、請求安恤外、尚望全浙同鄉諸公竭力賜以援援、予我同情實爲萬幸、浙江留日被災學生會叩、

▲被災後之皖籍留學生　前日千歲丸載來皖籍被難回國男女學生二十五人、原住紗業公所、後由安徽同鄉會、即推舉鄭潤之王竹如前往慰問、即移住該會預定之平安旅社、內中有願欲回里者、有俟家人來接者、據留學生云、皖人之留學東京各處者、均幸獲無恙、現已由皖教育界派員携欵赴日、除此次回國之二十五人外、其餘暫不回國、仍擬俟相當機會、繼續求學、計[illegible]舟許厚生舒傳賢葛文宗馬西岑馮言安張伯壽史允中鄭凱生宋繼年周振非胡俊川王得見戴倘文王兆澄葛翔吳六吉單受福萬昌張織知等二十一人云、

●秋節收賬之保護

公共租界麥警務長、以節屆中秋、各商號連日均着手結束往來帳目、派人四出收取賬欵、絡繹於途、深恐有等匪類、伺機施行搶擾、爲害商旅、爰特通令所屬各捕房捕頭、在節關期內、日夜加派中西探捕、各於所轄地段、嚴密梭巡、以資保護、

南市第一區警察署長王金山、以陰曆八月十五日爲秋節、商界習慣、應有結束各項賬欵之舉、本管區域爲衝繁要道、商家人民往返必經之所、惟恐匪徒流民、乘機沿途攫奪財欵等事、是以預加防備、除援例而論李戴二巡官、於每日早晚輪流會崗、自二十四日爲始、至二十六日止、三天內督率各長警、在轄境周圍嚴行查察外、仍着巡邏隊士、認眞加班巡邏、以保安寧、

●商總聯會會董會改期

▲因中秋關係

上海各路商界總聯合會、臨時委員會、昨經委員會議決、定二十五日(星期二)舉行修正章程大會、已誌各報、昨聞是日適逢中秋節、不便開會、故又擬改期舉行委員會、以便將會章正式修正、一俟日期確定、即當正式通告云、

●日人槍擊之慘劇

據東報云、梧州路五百七十六號三公玻璃廠百濟勝太郎方職工南榮吉、年四十二歲、於前晚(二十一日)十二時半、滿腹怨氣、携帶二連發獵槍、闖入同廠之職工寄宿所內、鎗傷熟睡中之職工龜田九郎兵衛、及掘積次郎兩名、又臥於龜田傍之二村前一郎、亦流彈受傷、當時有客人聞訊趕至、將南榮吉逮鎗捕入總領事館內、龜田傷勢頗重、不久即斃、餘二人受傷較輕、現入海甯路松岡醫院內施治、並由總領事館警察署研訊中、據三公玻璃廠二場監督後藤氏云、南榮吉最近入廠辦事、但彼對於職務、似表不滿足、且有酒癖、故同廠人多惡之、惟被害者之三人、則與彼素無遺恨、故此事之發生、實難推測、惟在彼行兇之前日與三人飲酒因細故曾路口角、但尙不至行兇、然反翻一思、或竟以此細微事故加以酒意、而發生慘劇、然此被害三人、則素無酒癖、且爲社會上之好青年云云、

●廿尼案昨訊

大陸報云、美人軍火案之廿尼、第三次被控、會判安保二千金、聞已交出、今仍自由、關於第一次之控案、定星期四日開審云、

●英公堂開審襪案

大陸報云、英按察使署、今日開審麥斯當[illegible]輪船[illegible]人何新(譯音)兵輪被同事四人某一案、英按察使尙未返滬、由冬香氏並陪審官十二人審訊、此案於三星期前、曾在英公堂審訊一次云、

●律師會之議決案

上海律師公會於昨日下午五時開第二十六次評議會、到會會員有張一鵬張家鎮席裕昌沙訓義沈時復文超王開疆黃啓英等、由張一鵬主席、議決案如下、㈠河南司法促進會來函、請贊成京兆法院早日成立案、決議否決㈡常任評議員議決下屆開會、改爲下午三時、㈢特別化理公費標準案、議決查照前案、再行函致上海地方廳、㈣給公署出庭案、議決查照[illegible]案、呈催司法部迅辦、㈤律師聲請閱卷案、及補具理由書案、議決查照司法印紙程第八條第二項辦理、貼用掛號費一角、不得另收審判費㈥秋季大會、議決定於十月二十一號開會、

●日紗布上週銷路

據本埠日本棉紗布同業會之調查、在上星期內、日紗銷一百六十七包、餘存八百包、日布銷三十九包、餘存二千九百十二包云、

●商輪紀聞

▲揚子江內之新輪　揚子江內之新輪、在本月內添入之船舶、甫經開班行駛者、茲特詳細調查如下、

船名	航路地	公司
美貞	漢口至新堤	寶記輪局
風雲	漢口至宜昌	和濟輪局
利江	漢口至峯口	同德輪局
江北	南昌至饒州	晉康輪局
漢鴻	宜昌長沙九江	鴻發公司
榮泰	蕪湖大通南京	曹子美
上海	宜昌漢口	慶記輪局

以上各新輪、統在九月內實行開航、

▲昌興公司　昌興公司之坎拿大皇后號、下次由航滬界、決定四月二十日到滬、其旅客中、有一部份先從[illegible]海至天津北京經高麗而抵東京、又一部份到滬後、即須至杭州西湖龍華塔等處遊覽、再往南京大學復旦大學及聖約翰大學參觀、然後由原輪赴日本、先往[illegible]戶、本定在橫濱東京鎌倉須留六天者、今因地震關係、於橫濱日程、亦將改爲縮短云、

▲太古公司　太古公司今年於南洋航線上、因新船之增加、航線亦大爲擴充、刻下僅香港一埠內之航路、有七條、其中係往菲律濱、以及新金山、新加坡、之航線爲最遠、故所用船亦皆以新造之[illegible]字輪承駛之、其次遠、爲海防線、北洋線、而以廣東線爲最密、與[illegible]司聯合[illegible]、太古公司、向[illegible]今因該埠太古亦已開經營[illegible]事業、故已[illegible]十七號起、上[illegible]開往[illegible]已開始派舟山輪[illegible]航矣、

▲大英公司　大英輪船公司、[illegible]接[illegible]會致總行發下一百九十二號[illegible]票表、將由英往南洋荷蘭殖民地之泗水三寶壟爪哇等地之頭等室改爲九十三鎊、來回票亦減一百六十四鎊、二等改六十三鎊、來回票改一百十二鎊矣、

●米行收賬之會議

米業各行、於昨日下午開會、提議事因中秋節之爲結束之期、同行所放出各店之欵、應得一律收清、倘店家延宕不付者請報告同業、經衆議決、如果該店未付清以前、同業切勿與其交易、倘行家貪做生意、仍售與該店者、查出公同處置、

●交易所油價糾葛

什貨交易所所定標準、豆油價漲至十四兩之外、該所以價太大、將油停拍、惟經紀人做多頭者、大不爲然所買之油、市價尙漲不應半途停拍、損失頗大、昨日又開會議咸請交割期將屆、如不圓滿解決、莫怪無情云云、聞交易所定日內開聯席大會、商議解決辦法云、

●請取締兌換銅元店

南北商業公會昨接新共和路居民陸志高黃福綢等聯名公函云、查閘北境內、近來時有一般滑頭小兌換店、抑勒洋價、欺騙居民、即如春間某某路某某店等數家、於某日傍晚時同時、忽各懸牌縮短銅元兌價一百餘文、就近居戶詢之、即咸答稱、因某國人收買銅斤、銅價暴漲、故本日南北市各兌換店、已將兌價縮短、明日恐將更縮云云、一時本路居民大譁、無不爭先預兌、以冀避免損失、詎至翌日、竟是空無影響之事、但各兌換店之盤欵、已甚可觀矣、及至秋間、各店又故智復萌、一時風聲所播、他路各兌換店、亦皆同時將兌價效尤縮短、各路居民之損失、恐較諸上次更甚、幸某路居戶多數已預知其奸、故所受損失尙不甚巨、刵在平日、各該店對於兌換大小銀元等、所懸市價、亦皆參差不一、甚至竟有將六字改寫八字、頭上僅加極細之一點一劃、藉以欺騙客商者、種種弊竇、不一而足、用敢據實函請貴會、可否請諸公在當會內、提案警告、庶可使一般滑頭小店、知所警惕、來往客商、少受其害、否則以前銅元風潮之事、前車可鑒、貴會如能及時防範、實一無上之功德、尙祈諸君子熟思而匡救之云云、

●學校消息

▲武術會體育師範　斜橋中華武術會體育師範學校、於昨日下午四時舉行開學禮、校董及來賓到者、有于右任吳山馬祚新(馬于貞代表)方振武戈晚雲吳經平文藻侯可九蔣梅笙汪九如等二十餘人、由校長吳志靑主席、先致開會詞、報告該校開辦時之困難情形、及今後之希望、繼請上峯與開學詞、[illegible]備求足、故[illegible]至四月一日開學當時學生、數亦不多、但同人因抱定提倡[illegible]育師資主義、故[illegible]努力進行云云、次由于右任演說、[illegible]來此校含蓄不廣大、但一切設備及教職員學生之精神、確極好、益信凡事當求實際、而不可講形式、如爲形式而來之學生、則將來造就、決無希望云云、復次演說者、有王文藻吳授廷戈晚雲蔣梅笙等數人、即攝影、茶點而散、

▲兩江女師　兩江女子體育師範、昨請吳山演講「近代女子之婚姻」略謂男女配偶本一好字、蓋一女一子爲好、一女二子、一子二女爲子女女、今之人假藉自由戀愛、而不知相見以誠、乘以眞理、遂致離異乖張、不可收拾、於是一女而數子、一子而數女、欺騙僞詐、置人道於不顧、於法律而不知、其貽毒甚、其害孰大云云、

▲民國公學　新閘路西新康里民國公學、於昨日開第五次教務會議、由校長許毅公主席、提議案如下、㈠各科教授通用國語案、㈡初級小學採取設計教育案、㈢高級小學採取道爾頓制案、㈣考查兒童個性案、㈤各科學生程度不及者、設課外補習案、全體通過、茶點散會、

▲上海平民大學　上海平民大學籌備處昨因新聘杭辛齋張秋白黃宗漢歐陽旭德黃佩玉等、爲董事、在籌備處開歡迎會、並討論一切、

●四川路商會聯會紀

四川路商界聯合會所、遷移於海寧里總弄以後、昨日午後特開第一次職員常會、公推陳士琦主席、討論以下各問題、㈠拒絕電車加價問題、公決函致電車公司、請其愼重考慮㈡義務學校案公決聘請校董設法籌款以持永久㈢國民主政會函請入會問題、公決自由加入、

●東北城聯會將選舉

東北城商聯會、昨爲選舉事、通告各商店、決定陽曆九月三十日、在福佑路第一百三十一號本會議事處投票選舉、同日下午三時開票揭曉云、

●商業維持會新職員

上海商業維持會、業於前日在恒豐路敬業里事務所、舉行第三屆初選舉會、昨日繼續開複選舉、當張繼高當選爲正會長、陸端甫李廣珍當選副會長、其餘評議幹事各股職員亦選定

●兩區童子軍校閱期

▲二十五日起

上海童子軍中南二區教練會於前日下午舉行、關於各團校閱時期、業已規定如下、(南區)(競業)九月二十五日、星期二、上午九時、集於體育場、(普育)九月二十七日、下午一時、在本校操場、(二高)九月二十八日星期五、上午十二時、(乙良)十月五日、星期五、下午二時、(中區)(一師)(二附)(梅溪)十月八日、星期一、下午四時一刻、在二師操場云云、

●兒童進德會之演講

愛文義路泰利坊勤民學校兒童進德會、昨日(星期日)上午九時、開第三次演講會、首由主任宋昌利報告上次分數、次來賓邱稼禾等相繼演說、末學生演講、並公推邱稼禾爲評判員、其成績較前兩月、略有進步、公請以後演說題應注重社會國家觀念云、

●紅木作工人議加薪

紅木作各工人、於昨日下午、在三金閣會議增加工資辦法、議決無論工資大小、一律照加三成、請同業於中秋節休息日、向店主商懇、如果店主拒却、再行會議對付辦法、

●失火保險一並解科

二十一晚間、閘北北浙路長盛里縫布廠、及新疆路坤申棧紙店、兩處起火、已誌昨報、昨經四區劉署長、查得布廠煙紙店、均保有火險、且起火情形、均有可疑、故將布廠主安徽人孫寶善、煙紙店主無錫人胡友成、一並傳案、訊問之下、僉稱不知如何起火、奉判轉解司法科核辦

●王毛之婚禮

王漢君爲海軍秘書長王君秀之長公子、畢業於聖約翰大學、曾赴美國留學五年、現在滬寗路局核算處辦事、昨與中西女塾畢業之毛漢英女士、在海軍聯歡社結婚、男宅証婚者爲劉傳綏君、女宅証婚者爲林建章君、頗足盛況云、

●音樂大會明日舉行

本月二十五日、中秋節職工教育會、暨家庭日新社、邀同儉德儲蓄會弦樂團、在陸家濱職工教育館舉行音樂大會、

●前晚引翔鄉之槍聲

引翔鄉近來盜風甚熾、鄉民防範亦嚴、前晚十二時、引翔鎮北、唐家灘地方、唐久國地保家突來盜匪十餘人、見屋內尙有人聲、遂在枝杈園外、開放手槍兩響、以示試探、詎唐姓日夜防備、聞聲並不慌張、反將燈火熄滅、即糾合雇用長工人等、携自備鳥槍、出門向空開放數響、盜黨知有防備、不敢嘗試云、

●日商花園碍路交涉

虹口胡家木橋、興築接通租界兆豐路之新馬路一條、業已竣工、惟界邊日商月迺花園、在路中圍有竹笆、阻斷交通、迭函商拆、延未實行、茲該處衆商、特催路工處、致函該日商、並請許交涉員、迅轉日領事、速催拆除、以利交通、而便行旅、等情去後、昨已接據函復、當允於十月一日、准由許交涉員、會同日本領事、前往該處、監視拆除、該路工處據函後、業已籌備一切云、

●虹鎮路開始造築

虹口虹鎮地方接近租界、商廠林立、市面逐漸興旺、惟原有石路一條、凸凹不平、交通未便、現商由該處紳董、籌款興築四川閘馬路一條定名虹鎮路、除呈請上海公署、核准備案、給示保護外、並于昨日起、由該口起先行動工興築、預備向南、築至界邊、[illegible]租界公平[illegible]爲止、[illegible]振興該處、附近一帶市面云、

●老港鎮截獲鹽船

浦東老港鎮、前晚到有私鹽船五艘、約共裝運私鹽二百餘担、被人報告駐紮周浦緝私隊、由隊長親率張宋二艙長、及鹽警等、至老港鎮攔捕、時已夜半、先鳴槍示威該鎮商民、從夢中驚醒後、始悉捉鹽、遂各安枕、該隊長即將私鹽全數拘獲、押解至隊、由該隊長將拘獲情形、詳報余營長請示核辦、

●警察行凶判處監禁

淞滬警察廳閘北四區巡警、値崗巡警胡文彩、因向水菓小販許阿生索詐不遂、竟因毆傷許之腰部等處、由許投地檢廳起訴、已誌前報、茲悉此案業奉檢察官提胡到案、訊明起訴、審廳判處被告胡文彩、索詐溺職傷害俱發罪、應處監禁二年零六個月、褫奪公權、

●乘客溺斃案請懲凶

淞閔輪船公司新閔南輪船、於上月間載客來滬、該輪水手推跌乘客阿金落水身死一案、巳誌前報、茲悉阿金係浚浦局張華浜工廠工頭、經其呈與該公司交涉、公司中人已允撫恤五元、嗣其兄再至審廳起訴、正在辯論間、而行兇之水手、已由上海地檢廳捕獲在案、惟浚浦局洋工程師、以本局工頭、無端被人陷害、而輪船公司僅允撫䘏、亦未見若何之結果、於昨日該局副工師路林、赴檢廳謁車廳長、請爲懲兇云、

●皖省悍匪帮同協緝

皖省無爲州交界等處悍匪少堍、在彼殺人放火、無惡不作、迭奉軍警兩界懸賞購緝、當時祇獲其羽黨顧老珊等、蕭匪仍漏網未獲、茲經皖省警察廳訪悉、蕭犯匪跡滬上、遂備文派偵探長許某、齎同探警、於昨抵滬、稟請警廳加派長警、協同協緝、務獲解究、

●謀斃親夫解蘇上訴

馬橋鄉婦沈楊氏、謀斃親夫沈水山、經法庭判處死刑、氏奉判不服、聲請上訴在案、有某律師、調查本案判決、大爲不公、願盡義務、鄒同該氏於上訴期間、提出種種理由、具詞進行、車檢察長已核准、定於即日備文飭警、將該氏申送高等廳訊辦、

●幼匪搶刦之黑幕

浦東三區警察署長瞥、在途查獲搶刦金戒之王小順子雙爆明等、押送淞滬警察廳、發交司法科、前日午後本科員提訊、原告袁徐氏等投稱、手上金戒等件乃遭年未成丁幼匪小順子攫去、將賍轉遞交與龍崇明等、因此賊物無着、求究[illegible]、詰之小順、供多推諉、問官以其選刁、判令各戒責十下、[illegible]供認、原賊交與在逃之同黨俞某甲等接去、問官判令原告等分別斥退、[illegible]犯一[illegible]押候、飭警嚴緝在逃各犯到案、[illegible]等匪黨號稱十八黨、專[illegible]年未及冠約在十二三歲之小孩、在浦東沿灘各碼頭、晝夜、遇見懦弱之流、不分男女、攫其財物、即[illegible]當場務事主扭獲、咸以年幼無知、縱之使去、設遇計較者扭交巡警、奈警探等亦與若輩瞻通聲氣、竟有拒卻不顧他去之象、昨該處陸家嘴附近一帶商民、將該匪黨之劣迹、具稟投控警廳、請求從嚴懲辦云

●拐匪准引渡武進

武進縣公署、日前派法警持文來申、投法捕房稟稱、有包順生前在常州誘拐周友生之妻戴氏、賣販無蹤、現由原告查得包順生匿居滬治下、求請從案訊辦等語、捕頭得供、飭探將包拘獲帶入捕房、昨解公堂、先由來差投訴[illegible]情、結之包供詞圖賴、官判包准交來差帶去、歸案訊辦、

●拐賣幼女分別押罰

法租界池王氏妓院內之七歲買女池阿毛、於前日被王根福拐領至婦人林蔡氏家、售洋二十圓化用、現爲原告查知、報告法捕房、飭探陳順寶前往將王及蔡氏一併拘獲、連同女孩、帶入捕房、昨解法公堂請究、先由原告池王氏投訴前情、繼由捕頭稱、原告妓院內容留幼女、亦違定章、請訊核、詰之王根福供認誘拐不諱、林蔡氏供不知拐來、故敢收買、中西官判、王與蔡各押兩月以儆、池阿毛發堂、池王氏不應容留幼女、着罰洋五十元充公、

●攔路刼搶案兩起

向在杭州攤設錢攤之張福泉日前將小洋一千三百二十三角托由安利輪船茶房沈根柱、至滬埠調換大洋、迨至前晚該輪抵埠、沈卽持該項小洋、欲[illegible]帶鈎橋洪大錢莊調換、詎途徑盆湯弄橋南首、被流氓七八人、攔截去路、將沈扭住、強將前項小洋並鈔票洋十八元(共值洋一百二十三元)悉數刼去、携贓分向蘇州路一百另一三四號門牌聚商樓茶館內逃逸、沈即據情投報總巡捕房、捕頭立飭中西探密往聚商樓、拘獲是案搶匪一名、解入捕房、捕頭詰得名俞四毆、飭探候調查明白、解送[illegible]堂請究、又山東人李德毛前日身藏值洋三十五元之鴉片烟八百十盒、雇坐黃包車、行經蘇州路、突被流氓王福林瞥見、當即糾黨六人、各執手槍、蜂擁上前、將李之去路截住、刼奪其身畔所藏前項烟盒、一哄而逃、當經李大呼攫物、適被捕探查見、報同追獲王福林一名並在王之身畔搜出假手槍一支連同帶烟之李德毛、並烟盒一併拘入總巡捕房、捕頭略詰一過、諭飭一併押候查明解廨請辦、

●使用鉛角押西牢

沈阿富沈阿三兩人、於前晚手持鉛質四八開角、至法新租界使用、爲探拘入捕房、昨解公堂、訊判各押一月、抄案僞角、一併銷毀、

●冒名騙捐押候解究

安徽人王雁賓、前日冒充赴法同國華工同人會詐記名義、手持捐簿、向寧波路四十四號牛門牌楊坤生家騙銀洋、當被楊報告戈登路捕房、派探搜出華工慘狀之傳單數十張、連同捐簿一併拘入捕房、稟明捕頭、論飭押候解究、

●捕房破獲燕子窩

甬人嚴阿仁楊攸同、在吳淞路某號屋內、私設燕子窩、供人私吸鴉片烟、被美捕房華副捕頭邢榮衛訪悉、昨日親自督同華捕、前往將嚴楊兩人拘獲、連同煙客鄧卿司徒濤等多人、並煙具、一併帶入捕房、捕頭諭飭嚴楊兩人還押、餘人准各存洋十元、保出候訊、

●死人抬入醫院趣聞

邇來天時、寒煖不常秋疫盛行、日前英市街張老鷹頭家、有一蘇州傭婦李氏、年已五十餘歲、忽患時疫斃命、該鷹頭即於天將黎明時、轉雇黃包車、將該氏屍體、車至時疫醫院、其時醫生等尙未起身、迨茶房將門開啓、張裕頭即將屍身抬入、跪稱甫行氣絕、詎經醫生驗得四肢僵冷、死已多時、正欲鳴捕、治以移屍之罪、張即叩頭求恕、始行抬進太平間、備棺收殮、

時評

告絲綢團體　(冕)

我國洋莊絲市。爲他人所奪。已呈一落千丈之象矣。今彼國因罹天災。蠶種損失。恐絲市之墮落也。於是放價以吸收我國蠶種。他國人希圖小利。售其所愚。則來年之絲繭。將何所自出乎。且觀乎本埠絲市。近日出口暢旺。其故維何。卽因有機可乘。有絲可售耳。目前如此。來年貿易之發達。不待智者而知。不特此也。藉絲乘此改良。使西商樂用之。以期恢復固有之利權。亦不難也。儻蠶種告絕。非特洋裝絲市不能發展。卽國內之需用。亦將缺乏矣。然則絲綢各團體。能不速儲蠶種。以免他人吸收乎哉

亦舞臺

三馬路大新街 亦舞臺 八月十四夜戲 (價目)(注意) 月樓一元 特別包廂八角 特別官廳八角 頭等正廳三角 二等正廳二角 電話中央四千六百六十一號

郭雲峯 張德俊 王少芳 張國斌 胡蓮芳 馮子和 馬春樵 王桂卿 閻海山 白牡丹 譚富英
陳桐雲 王少芳 馬富祿 李琴仙 劉振庭 閻海山

打金枝 伐子都 全本羣英會 馮小青 ▷大四杰村◁ 穆柯寨(連演)(王稼天) 正本南陽關

春華舞臺

北西藏路開封路口 春華舞臺 八月十四夜戲 禮拜一 (特別減價) 特廂特廳五角 頭廂頭廳三角 二廂二廳二角 電話北二千九百五十六號

贈出客券 周聞天 劉瑛儒 韓長寶 馮奎志 (小三)麻子 薛蘭芬 翟春祥 李人俊 黃金台 滿路 殺狗勸妻 (大破)安州 (平貴)別窯 三▷異刀異槍 雅 特別打武◁園

張銘武 王鳳月 王牡丹 五舫 劉玉周 ▷牡丹亭◁

趙鴻慶 琴寶 安舒元 ●各界歡迎特煩再演● 捉放曹 代宿店

明海山操 一律暫停

笑舞臺

和平社新劇部 笑舞臺 (山西路) 電話中央三五一五一

十四夜戲 凌連生殺娘 鄭正秋 張治兒 合串南北雙簧 王无能 准唱●最新時曲● 加演 滑稽道場 特別打醮

價目 日戲 月樓三角 特別廳廂二角 夜戲 月樓六角 特別廳廂五角 頭廳四角 頭廂三角 二等二角 夜戲七時開幕 逢星期三六日加演日戲

王无能 滇愁紅 鄭正秋 林雅容 張治兒 譚志遠

新舞台

新舞台 八月十四夜戲 (價目) 二等二角 頭等四角 特別廂廳八角 花廳月樓一元

趙辛德 曹甫臣 劉漢臣 張湧泉 李俊臣 同胞義氣(全本)
榮奎 劉許 萱官 冀州城
潘海秋 邱治雲 (歐陽)予倩 張月亭 人面桃花
查天影 鍾鳳林 邱治雲 趙文連 ▶法國拿破崙◀
夏月珊 趙君玉 夏月潤 周鳳文 汪優游 夏月華

丹桂第一台

丹桂第一台 八月十四夜戲 (價目)(注意) 特別包廂六角 頭等四角 上層包廂三角 二等三角 三等二角 侯票一角

范敏兒 小九霄 何雅秋 (小)寶義
天水關 十字坡 探親家 周西坡

前部方玉娘

大舞臺

大舞臺 八月十四夜戲 續接 新排 宋朝 歷史 幻術 機關 特別 彩景 文武 新戲 (價目注意) 二層 特別樓廂一元 特別官廳八角 二等正廳五角 三層三角 包廂三角

沈韻秋 張榮奎 趙東昇 殷春虎 張春海 陳月樓 孫少堂 李瑞亭 姚俊卿 趙如泉 賈璧雲 高慶奎 小達子 毛韻珂 金碧艷 郭春華 張桂芬 孫慶芬 陳嘉璘 孫稚舟 李勝奎 王佳楣 趙竹卿 王祥雲 劉坤華

▶八本狸貓換太子◀

天蟾舞台

天蟾舞台 八月十四夜戲 (價目) 花樓一元 優廳一元 官廳八角 特包八角 頭廳四角 三層花樓四角 一百五十 三層特等三角 一百二十 三層頭等二角 九十 電話中央三七〇二

新排新戲 初次啓演

八本 包公出世

狸貓換太子

諸君請早 客票暫停

共舞台

法界共舞台 男女合演 八月十四夜戲 價目(注意) 月樓八角 特包六角 官廳六角 特廳五角 頭廳三角 二廳二角 三層廂位三角

許鴻玉 張菊芬 王榮森 小孟七 陳彩霞 德寶 張李 祿龍 許鴻蘭 粉菊花 王文祥 劉奎童 劉四立 李寶龍 謝水福 劉松亭 竹翠茹 李桂芳 林樹森 張文艷 曹寶義 苗勝春 林樹勛 呂月來 王榮森

打櫻桃 (同惡報) 九更天 白水灘 拾玉鐲 趕韓信(蕭何) ▶頭本貂蟬◀

廣舞臺

廣舞臺聘請廣東羣芳幻影全女班 八月十四日夜戲

日戲 陳飛鳳 張彩玉 陳慧芳 朱劍裳 梁少平 劉金定勇斬四門 高君保私探營房 (日價)特等大洋五角 頭等大洋三角 二等小洋二角

夜戲 梁少平 朱劍裳 (舞獅)(觀圖) 陳飛鳳 陳慧芳 小青吊影 張彩玉 朱劍裳 金蓮戲叔 陳慧芳 梁少平 平貴回窰 (夜價)特等大洋七角 頭等大洋五角 二等小洋三角

大世界乾坤大劇場

大世界乾坤大劇場 八月十四禮拜一夜戲 價目(注意) 日戲樓上二角 樓下一角 夜戲一樓 月樓三角 包廂二角 頭等正廳二角 二等正廳一角

金臣芳 四盤山 全體合演 新排仙蹟好戲

三本 呂純陽法度七真

天蟾舞臺

天蟾舞臺八月十五中秋佳節日戲先行露佈

重排佛學好戲 日間初次啓演

全部梁武帝

時逢中秋佳節特為破例一演

天蟾舞臺八月十六節後日戲先行露佈

六本好戲 白天初演

六本 包公出世

狸貓換太子

佳座無多 務請預定

春華舞臺

北西藏路開封路口 春華舞臺 八月十五禮拜二日戲先行露佈 電話北二千九百五十六號

贈出客券 新安驛 父陣 飛 鳳牡丹 韓長寶 馮志奎 (小三)麻子 周聞天 薛蘭芬 王月舫 道遙津▶ 張銘武 請宋靈◀ 霍明如 王玉瑛 劉劉(雙演) 琴儒 趙鴻慶 鴻鸞禧 瓊 安舒元 (各界特煩二次重演) 問樵鬧府 打棍出箱 林 周五寶宴 一律暫停

天韻樓

天韻樓

永安 花園

本樓爲上海最高之屋頂花園空氣清新佈置精雅各種游藝五光十色應有盡有如柳社新劇鳳儀班髦兒戲鳳鳴社女子新劇逐日排演高尚優美之新劇京劇影戲場每晚映演偵探長片滑稽笑片大有可觀他如名花會唱大獻武技等種種新奇游藝多不勝舉當此金風送爽玉露生涼公餘之暇一臨本樓頓覺胸襟爲暢塵慮都消不特遊目騁懷更可陶情怡性凡我諸君盡興乎來

上海大戲院

上海唯一之影戲院 上海大戲院 北四川路虬江路口

夜戲價目 包廂一元 樓廳六角 正廳四角 日戲價目 包廂六元 樓廳四角 正廳二角 (送券暫停通用)

●禮拜一二三晚與九點一刻開演 ▲中秋節禮拜二加演日戲午後三點鐘起

最新勇武艷情佳片 片中有華文說明

Johnnie Walker in Captain Fly-By-Night

未婚夫

加演 鐵路湖 第三集

夜闌三更、絕色女郎、擁衾獨坐、喃喃自語曰、惟願儂之未婚夫、狀貌魁梧、深愛到底、快慰何如、明日果有英氣勃勃之二少年至、一則自稱係女之未婚夫、二則中人指爲匪黨夜飛客、越日末婚夫忽然謀叛、引黨估據村落、女不願作叛人婦、自歎薄命、幾欲身殉、結果、夜飛客殺其未婚夫、經司令官証明、中人所指之夜飛客、乃女正式之未婚夫、已死之未婚夫、寔爲夜飛客之化身、倘嫌迷離、煞是覘可

愛普廬活動影戲院

愛普廬活動影戲院 APOLLO THEATRE 北四川路五十二號 即海甯路北首

世界第一美女 溫特海萊女士主演 愛情唯一名片 THE TRUTHFUL LAIB

血

血……血……血……血花那裏來？ 暗殺……暗殺……暗殺誰是盜？ 女郎……女郎……女郎果盜乎？ 這個問題如何解決請來一看？

時間 每晚九時一刻開演 價目 樓上一元二角 樓下七角

新愛倫影戲院

美租界海甯路 中市愛倫舊址 新愛倫影戲院

今天夜戲開演十大本 完全機關長片 奇怪屋 ◀第三第四集▶ 四大本 軍事偵探長片 奇怪車 第七八集 四大本 滑稽造房子 二大本

今天日戲 武術偵探長片 怪俠 〈第十一十二集〉 四大本 大滑稽四大本

法國大影戲院

在法界三洋涇橋南 法國大影戲院 首歌舞台原址

今天夜戲開演九大本 特別打武長片 飛行盜 ●第九十集● 四大本 快活大王 卓別林 (計夥二頭本) 大滑稽 三大本

今天日戲 完全武術長片 牛王 〈第十三十四集〉 四大本 快活大王 卓別林 (計夥二頭本) 大滑稽 二大本

價目 日戲樓下九十 樓上一角廿 夜戲樓下一角廿 樓上一角肆

五洲大藥房

專治花柳毒症 新舊蘊毒及男女一切皮膚病小兒胎毒 效驗如神

價目 大瓶二元 每打廿元

上海五洲大藥房總發行 各埠藥房代售

滬杭甬路火車時刻表

列車 站名	上海北站	上海南站	松江	嘉善	嘉興	硤石	長安	杭州	閘口
禾閘快客車					上午七點〇五分	七點四十五分	八點三十一分	九點四十三分	十點〇五分到
●特別快車	上午八點正	八點〇五分	九點十四分	十點〇一分	十點三十一分	十一點〇二分	十一點三六分	十二點三十分	十二點四十五分到
慢車	上午九點正	九點〇五分	十點五十分	十一點五十七分	十二點四十分	一點三十二分	二點二十三分	四點正	四點三十分到
●快車	下午一點二十分	一點二十五分	二點四十六分	三點四十三分	四點十六分	四點五十六分	五點四十分	六點五十分	七點十分到
●滬禾快客車	下午三點三十五分	三點四十五分	五點十分	六點〇八分	六點三十分到				
●夜快車	下午七點十五分	七點二十分	八點二十九分	九點十六分	九點四十六分	十點十七分	十點五十一分	十一點四十五分	十二點正到

列車 站名	閘口	杭州	長安	硤石	嘉興	嘉善	松江	上海南站	上海北站
●禾滬快客車					上午七點十五分	七點三十九分	八點三十七分	九點五十五分到	十點十分到
●特別快車	上午七點十五分	七點四十分	八點二十九分	九點正	九點三十九分	十點〇二分	十點五十二分	十一點五十五分到	十二點正到
●慢車	上午八點四十分	九點十五分	十點四十五分	十一點五十三分	十二點五十分	一點二十六分	二點四十二分	四點十分到	四點二十分到
快車	下午一點二十分	一點五十分	三點正	三點三十七分	四點二十四分	四點五十二分	五點四十九分	七點正到	七點十分到
閘禾快客車	下午三點〇五分	三點三十五分	四點五十分	五點三十二分	六點十分到				
●夜快車	下午六點正	六點二十五分	七點十四分	七點四十五分	八點二十四分	八點四十六分	九點四十二分	十點四十五分到	十點五十分到

(注意)表內凡有●符者係與滬甯車啣接

清宮寶藏 無上妙品

宣和臨古十七家畫冊

此冊爲滿內府至寶宣和生平第一銘心佳品有山水花鳥人物共十七種皆係臨摹當時內府所藏神妙眞迹

全冊珂羅版精印一冊定價三元八角

有正書局發行

越州石氏本

晉唐小楷十種

珂羅版印一冊定價三元

此何蝯叟藏本查士標題云此本紙墨古潤神意飛動其在今日正如瑶草醴泉間世一見云十種如下 ▼鍾繇宣示表 ▼丙舍帖 ▼王羲之黃庭經 ▼樂毅論 ▼東方畫贊 ▼曹娥碑 ▼王羲之十三行 ▼顏眞卿麻姑仙壇記 ▲虞世南破邪論 ▼褚遂良陰符經

有正書局發行

小時報

小言

◉上海之秋聲 (清波)

江浙和平公約成。上海已成爲和平區域。故政治上一切足以妨礙和平之行動。遂不得實現。故黎來上海。無影響也。議員南下。上海亦無影響也。上海之居留人。蓋已厭聞政治久矣。近日之上海。空氣中最瀰漫者。厥爲秋聲。秋聲者何。名伶程豔秋南來之聲。紅氍毹上。萬衆爭看。社會上似有一致之傾向。由是以觀。捭闔縱橫之政。盡有時而窮。轉不如以藝術自高者。或終不爲人所唾棄也。

小專電

◎清廷除賜張勳陀羅經被外。又賞銀二千兩。治喪並賜世襲候爵。諡法文忠。文直。未定。(2) (冷因) (北京)

◎府院自黎張去職後。各處文具及零星物件。時有遺失。職員中羣呼爲長江野雞船。喻其易被扒竊。(3) (石) (北京)

◎徐右錚地震時在東京。以所居房屋院子寬敞。得免於難。(3) (飛白) (東京)

◎王祝三之死。已經証實。其長子已經檢其尸骸。家中秘不發喪。向瞞過其年老之母 (3) (芳草) (天津)

◎日來市上有一賣藥僧。手執毒蛇四五頭。任其在臂上嚙咬。血肉淋漓。慘不忍視。該僧以草藥敷擦。咬處頃刻間完好如故。殊屬可怪。(3) (慈) (杭州)

◎徐家匯某校於開學期日。學生大多相率外出。歸而覺察紛紛報失自來水鋼筆。六十餘枝之多。(3) (彥) (本埠)

◎方板橋西有大餅舖二。相峙而立。時以營業競爭有隙。昨又借端起釁。始則口角。繼而動武。一時大餅油條滿拋街中。賣餅車夫搶而大啖。一場大餅風潮。如此了結 (3) (彥) (本埠)

小新聞

●東京歸客談 (S)

▲零零碎碎

昨有向業西□某由日本搭船歸。謂當東京地震時。彼適在家責飯。祇聞嗆隆一聲。烽爐與釜鑊俱傾翻於地。急拔足外奔。而屋亦隨之倒矣。

同業李某之妻。於屋將倒時。倉皇失措。不將二歲幼孩抱出。而反緊挾亡夫靈位。狂奔而出。不旋踵而此幼孩已斃身於瓦礫中矣。

某使館相近之紅屋。亦已倒塌。且四周烽烟蔽天。祇聞一西婦在內呼援。而其夫則早已逸出。高立巨石上大聲呼曰。凡有人出吾妻於危者。酬洋二千元。見無人出。應乃增至一萬元。終無人敢往嘗試。祇得觀其活活燒死矣。

時有韓人數名。異想天開。在某倒塌之兌換店內發掘銀洋。後爲日兵所見。即開鎗射斃。頓時殞命。(2)

●英儲與烙餅 (G)

▲聲價十倍

北美農家於新麥登場之後。用以調成一種薄餅。上澆以楓樹汁所製之糖漿。以佐晨餐。其味甚美而易飽。但上流社會賤之。不准廚者供奉也。此次英太子往加拿大旅居於其所有農場時。起居飲食一如老農。且曾一試勞農工作。前日清晨早餐時。庖人以薄餅進。太子食而甘之。且命加添。農家村餅一經皇儲賞美。頓時聲價十倍。將備受豪貴者之歡迎云(3)

●綠氣之新利用 (農花)

▲可醫治時疫

綠氣一物。誰不知爲戰爭之利器。性毒甚。但最近由美國阿克散司大學之教授海爾氏及學生屢次試驗後。得一防止流行性感冒之效果。如最近美國盛行之弗魯時疫(Flu Epidemic)用此綠氣而治愈者。達百分之九十。如我人平時能略吸稀薄量之綠氣。能防止各種毒性之侵犯。事見本月之美國科學雜誌云(3)

●紅顏不老法 (岐)

▲利用猴腺

著名俄醫逢濟納夫發明以猴之腺(Gland)移至人身。可以返老回童。女子欲保紅顏至老不衰。可依賴此法。逢博士之試驗多次。今年十一月將實行公布云(3)

●笑死影戲家 (CC)

▲不自然的笑

美國影戲家謙百倫氏在攝演(Out Of Luck)一片時。忽狂笑不止。直待演畢。笑聲益烈。其同伴潑賴司敦窺其情狀。以爲非出於自然。乃命人扶之至戶外。以吸新鮮空氣。不意頃刻間即氣絕身亡。後由醫生檢驗。此人腦筋中必因笑然成烟。故有此狂笑云 3

程艷秋紅拂傳之化裝

●大選彩票發現 (石)

▲票分兩種 ▲每張五元

北京宣武門內安福胡同某君。近因大選醞釀已久。結果如何。殊難預料。故特集友組織一會。印製大選能成票及大選不成票兩種。每種發出一千張。每張售洋五元。如將來大選能成。則所售出之大選不成票價。欵除該會得獎金十分之一利益外。餘悉照數平均分撥。聞連日往購者紛紛。既可研究一般社會心理。復得從中獲利。誠最新奇之投機營業也。(3)

●日僑之震災演藝大會 (紅兒)

▲十九三十兩日

本埠日僑之有志者。發起救濟祖國震災起見。茲特發起一義捐演藝大會。預備網羅日僑大藝人全體加入。除表演新舊劇外。並有最具精采之游藝多種。現定於本月二十九三十兩日在日人俱樂部三層樓舉行。入場劵一律一元云(3)

●晏摩氏演劇 (鐘)

▲創辦藏書樓

北四川路晏摩氏女學。現定於本月念九號下午八時假座該校大禮堂特開會演劇。聞爲中四年生所售券資充辦藏書樓經費。券價分二種一元五角云(3)

藝術界消息

▲著名新聞記者文學家姜楚倫君。准吉十月十日與吳蓉女士結婚禮。假座遠東飯店。(悅)

小繙譯

▲吉里夫公司之長片「孤兒風雨記」已到滬。係歷史戲。吉逝(Gish)姊妹同演。片中有美男子名約瑟。亦初次上台。此片脚本乃一古戲。即「二孤傳」。第一次在美開演時。爲一八七四年十二月。至今共演十萬次之多。今改爲影片。所費甚鉅。如巴黎景及萬歲里宮。均與真屋無異。用木及三百萬尺。敷街用石三千噸。又窗玻璃用四千方片。中有一噴水池。重六十噸。值六萬元(3)(岐)

▲紐約富蘭史多近延律師在該處高等審判廳內控告韋納兄弟影片公司。要求賠償誤斃伊犬一萬元之損失。緣因伊犬受僱於韋納作攝演影片之用。詎正與人攝演激鬥時。某演員因用力過猛。致將犬擊斃云(3)(韶)

▲滑稽家魯克之子現已二歲。性頗聰慧。魯克擬授其子種種表情。以便他日插入影片中。而其妻台維司則竭力反對。謂愛兒決不令其現身銀幕。俟年事稍長。將令其學習高等教授。或一有用人才云(3)(貫一)

▲倫敦拍賣場出售一中國康熙古瓶。形如酒杯。高念八英寸。價二萬五千元。又有古磁多種。售價多在五千元以上云(3) (飛俠) (譯念二日大晚報)

▲瑞典北省新築一電車鐵道。長二百八十五英里。連屬拉潑倫之鐵礦與斯伐敦。如佛克等省。全路用鋼鐵七千五百萬噸。值價二萬六千萬元。可推爲全世界之第二云(3) (飛俠) (譯念二日大晚報)

▲誌謝 昨承包天白君寄贈所著「天白筆記」「天白詩詞」各一冊。文字精審。印刷美麗。合書數語誌謝

影戲界消息

▲武林胡夢熊鍾劍公等聞程艷秋抵滬。特組織訪艷旅行團。招邀勝侶。諧滬顧曲。團員多詞客畫師一流。將以文字爲程揄揚藝術(春風)

▲本埠西人之短篇小說集會。定於二十四日在香港路八十二號斯黃博士之寓所開會。屆時會長大愛生君將演說「短篇小說之結構作法及在文學上之價值」。並有(Swinging Lantern)雜誌之主筆恩德氏列席演講云(3) (CC)

▲丹桂第一台程艷秋定陰歷十八登檯。首夕女起解。十九寶蓮燈。二十日五花洞。夜頭二本虹霓關。念一玉堂春。念二販馬記(3) (羊)

▲紐約有富豪名傑利亞者。近擬出資一千五百萬元。辦一音樂專門大學。全球各種音樂悉將網羅其中。現紐約音樂雜誌逐期爲之鼓吹云(木)

▲Lasky公司新排之宗教片子「上帝十誡」。所有人材皆頭等角。且擇定一去落山基二百哩之(Guadalupe)排演。計片中用人二千五百。獸三千(馬九百駱駝三十牛二百頭又羊雞鴨狗)。排演約二星期。其地係沙地。排演用地約二十四方哩。今爲仿造一古時猶太之城。共用水木匠三百五十八。計自四月念七排起。至六月十日始完。伶人均露宿。設大帳一。另有一廣場爲跳舞所。當地臨時通電話電燈。又造路十數哩。又自辦自來水。日出水三萬六千加倫。伶人之衣服一項。需布三萬三千碼。值一萬八千元。古城亦有城牆。木製。高一〇九尺。寬七五〇尺。又設木像二十四云(2) (井)

人同此心 心同此理

吸 愛國 香烟 牌

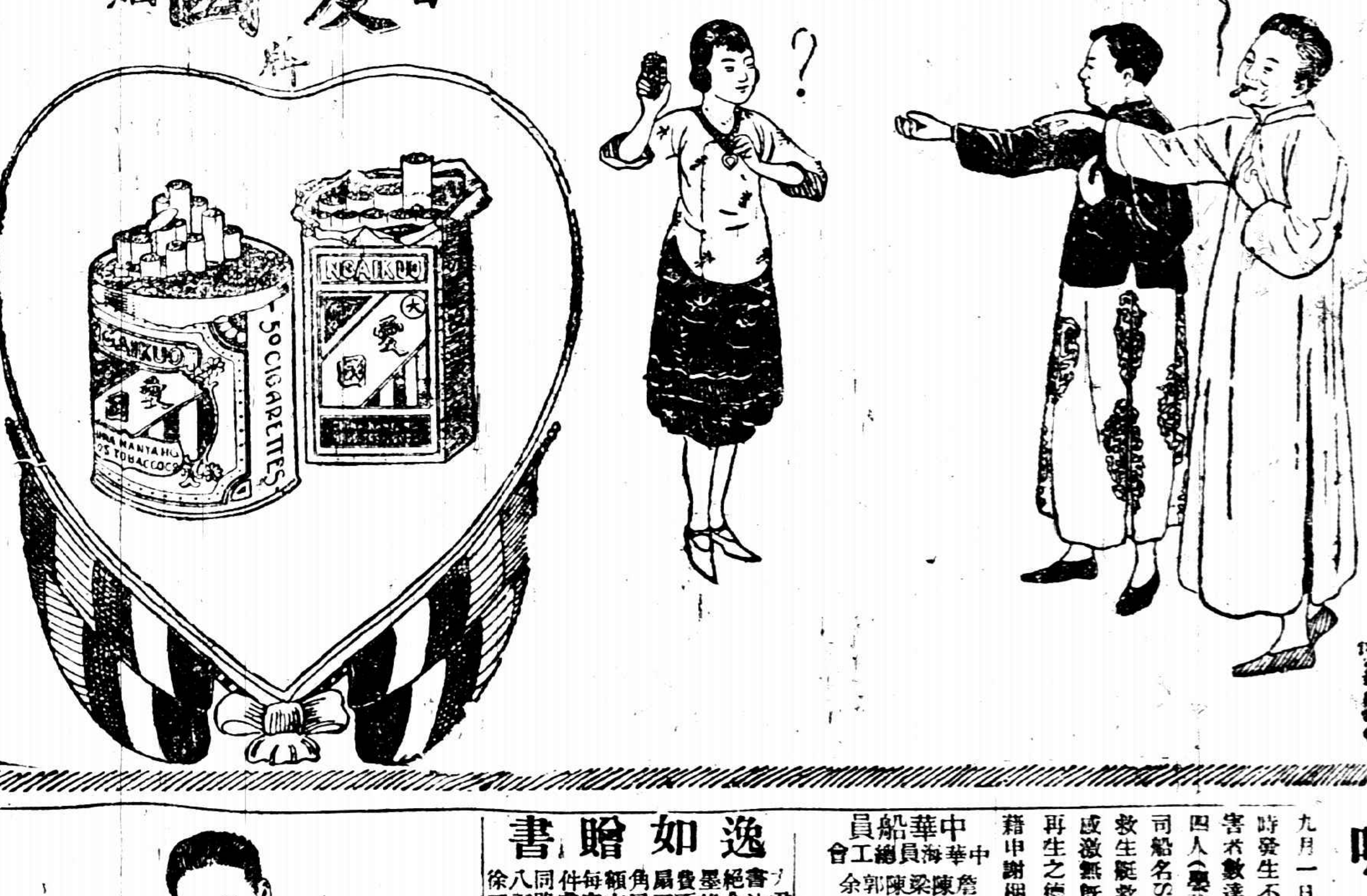

大愛國牌國貨香烟送人自吸均極相宜

中國南洋兄弟烟草公司啓

初印江邨消夏錄

此書爲高江邨所著賞鑒最爲確當連史紙印一元二角有光紙印八角

上海 北京 天津 有正書局發行

圖屏

最合精雅客室及閨閣陳設之用品

[已出十六種 每冊五幅 彩色精印]

(定價自一元八角至四元)

(一切詳載目錄函索即寄)

有正書局發行

合光眼鏡可以糾正

勿任君之子女若此

眼球爲人身輸入智識之唯一機關。如有目光之缺點。當然阻其進步之程途。惟合光之科學眼鏡。可以糾正。勿令其受困難。且足以助其精進。然須經專門光學家悉心體驗。配合戴用。方能得滿意之補助。本公司具此藝術。早已膾炙人口。諸君倘爲自身及子女目光計者。請惠臨試驗。無任歡迎

中國精益眼鏡公司謹啓 上海南京路勞合路角 分公司各省各埠

逸如贈書

□君逸如。精書法。雄秀絕今。以廣結墨緣。暫收墨費。不取潤金。扇三角。聯五角。屏八角。區額市招盈尺。每字三角。收件處上海哈同路民厚里八百九十號徐國華收

彙司公司

女式部

洋布花邊

半價出售

彙司公司

江西路南京路口

鳴謝救命

九月一日正午日本關東大地震火災同時發生。不及半日。京濱變成灰燼。華僑被害者數達八千餘人。同人等共一百五十四人(舉按在內)。均得水師提督輪船公司船名S S West Ison放電船及救生艇救到船上。招呼妥善。足令同人等感激無既。沒齒難忘。今幸生還。安抵神戶。再生之德。無以爲報。聊書數行。登諸報端。藉申謝悃

中華船員 中華海員總工會 詹子國君 陳釗君 梁勳君 陳德君 郭熾君 余振華君

罹災者 黃錦培 鄭宗櫟 鄭宗榮 莫晴江 李子芳 關品垒 鮑昭人 黎藻汝夫鏞等

共一百五十四人敬頓

OFFICERS OF THE S S WEST ISON

CAPTAIN	Thos Johnson Esq
CHIEF OEFICER	J J Numa Esq
2nd OFFICER	E M Fosse Esq
3rd OFFICER	A E Harris Esq
PURSER	E P Winch Esq
CHIEF STEWARD	H A Claer Esq
CHIEF ENGINER	G Allen Esq
ASSISTANT ENGINEERS	C A Eldridge Esq
	V Rasford Esq
	F R Russ Esq

佛乘

大乘非佛說辨（續）

（王恩洋）

如上所說種種道理大乘契經眞是佛說比量安立無能違害諸發心者應依如是聞思慧故審慮抉擇大乘契經眞是佛說非是佛說亦應正信佛眞是佛非二乘等一切智智大慈大悲無等無等殊勝殊勝生皈敬想生傾慕想謂捨於此更復依誰又彼既然我胡不爾發決定願修決定行勇猛精進直趣菩提一切世間利養恭敬他世異熟果報奚足介懷獨覺聲聞諸寂滅果亦奚足介懷如是則豈更於外道哲人等而介於懷亦應正信大乘教理眞是大乘佛所說故所詮法性所示修行殊勝殊勝無與等故依之修行定當成就大菩提果因無上故果亦無上行無上故證亦無上既於此法得決定信即於此法起決定行如日光既出一切黑暗即時頓破正見既生即更不爲外道哲人所示教誨種種戲論遍計所執所能傾動既得如是信解堅固熾然進於金剛如斯便入信解行地隨菩薩數故經頌云一切菩薩行根本是故發心信心難若得信心必不退進入無生初地道化利自他悉平等是名菩薩初發心倘無信心而能進趨大地者無有是處所信者何曰佛也法也僧也大乘既非佛說應大乘非大乘是則無法也佛既不說大乘佛應非佛是則無佛也無法無佛更安得有自度度他精進勇猛大健有情之菩薩僧無佛法僧更依誰歷靡而起信心信心不起入佛何途曠夫持大乘非佛說者應審思之勿壞佛法乃至壞乘生信心以自陷於罪累也

（未完）

詩話

靜照軒詩話

廬江吳春帆中丞（贊誠）由道光己酉拔貢起家以知縣分發廣東咸同間歷任永安德慶順德等州縣以軍功游擢道員署惠潮嘉道光緒初年內擢至光祿卿署福建巡撫巡閱臺灣染瘴告歸卒年六十許公勤於政事不恒作詩近見公詩數首乃道咸間入蜀省父途中所作亟錄於此五律谿道中晚行云暮色蕭烟汀孤村望杳冥林深疑有虎月小不藏螢旅夢蕭前雁秋心水上萍明朝沙路滑鈴語又東丁七絕途中即目云萬竹濃陰互短牆小溪荷葉點秋光分明治父山前路便擬歸來築草堂闕題云危磯浪捲雪花飄兩岸青山入畫圖添得瓜皮舟一葉也如三峽下夔巫過馬嵬坡弔楊妃云金釵鈿合事荒唐羅襪無憑冷夕陽留得埋香餘土豔千秋猶助美人妝自注墓上白土名楊妃粉傅面可滅瘢諸詩述蹤陝道中景物皆以淸幽勝斷句如郿城縣云女牆低映水蕭寺晚聞鐘出棧云林開漢沔雙流合天入峨嵋萬樹圍亦佳公在身有廉吏名宰順德腴壤年餘他人歲獲數萬公卸事不名一錢敝衣蔬食如故也少居貧虐於後母嘗有求田問舍之志見於詩中然晚歲終未嘗置田宅則以所師爲順德羅椒生侍郎惇衍所友爲潮州丁雨生中丞日昌上官又爲蔣薌泉中丞益澧王補帆方伯凱泰也陶鑄薰習終身由之本以廉吏名今公逝數十年粵人談者猶首屈一指也

學生譚（翰）

又連城周運鏞見聞錄曰有學生者身體各俱而兩人之背則聯合爲一合處之肉闊二寸許咸以爲無用勸爲母者溺死之其母不忍卒留撫字每乳此則彼呱呱乳彼則此鳴鳴及稍長能行時此欲南而彼欲北彼欲東而此欲西後遇一醫士教以繩束其合肉漸束漸細日久僅如指大乃以刀割斷之截然分爲兩人急以金創藥敷之竟得無恙西醫稱於手術而亦謂合體學生不易剖析如此法者或亦可供研究采用歟

據醫者言學生乃男女媾精時細胞分裂之結果非必一產在兩人以上者爲學生即其器官較常人多者亦可謂學生祇以他種關係發育未完如一八三二年西錫蘭產一三頭之兒世稱托克西弟兄亦生存多年一七〇一年匈牙利有希立那與喬地兩姊妹頭固有二而腦僅得一在世二十二年近如美國南卡羅立那州有語??亦以具兩首而多名之曰米麗曰克拉斯與那此外異狀之學生不一而足有大首小體者有兩臂兩而??者有一頂兩首而僅兩臂者有二其軀幹而仍一其下肢者在我國則以爲妖孽且動太史公之筆

劇評

梅蘭芳西施之續評

麗生

梅蘭芳新排西施歷史名劇前演于眞光爵炙人口譽滿京華余曾將連夕所觀劇中大致聯綴而記述一過若採蓮羽舞泛湖諸節僅就其極精采者而言日昨又在開明連演兩夕重聆妙奏彌覺美滿再爲泚筆以紀之浣紗一場唱西皮慢板一大段韻味極形雋永旣縝密復從容且增無數新腔聆者均表示愉快狀捧心之態則肖妙而妍唱至無限的心頭事盡上眉尖一句時烟??掩斂翠袖雙鬟朦朧媚視間那不泥人欲醉蘭芳本善工顰殆出天賦試觀所演各劇如獅吼記金雀記販馬記玉簪記每以輕顰薄怒演出無限不能形容之表情在蘭芳者出無心而劇情乃隨之增美匪鮮熟視其劇者必知言非虛譽今本自然美麗之姿態效西施輕顰之捧心更屬天衣無縫恰到好處赴吳一幕辭別了會稽城淚盈滿面一句倒板聲韻音茂響入九天轉快板流利淸勁珠跳玉裂於隨行隨唱時其身段台步迴翔轉折無不美觀響屧廊步月一場二黃慢板明字字吐得準句句唱得穩雖踊之字雖使之腔皆能從心所欲徐疾自如南梆子亦按腔合拍喉囀新鶯其造詣精微故無處不好聲以暇此幕表情尤臻絕藝直與霸王別姬帳外望月一幕異曲同工蓋蘭芳每演一劇使其聰明化爲醞釀傳神細到之處卽體會入微之功使顧曲者一望便知一在戰地淒涼殉亡興嘆一在深宮幽怨國恥關懷涇渭分明演境移化絕技若此豈徐子所能望及項背此時潛察觀客之眼光大都目不轉睛瞬瞬中莫不印一西施倩影吾嘗謂蘭芳工於表情實爲中國千古藝術界第一人亦爲中國全國藝術界第一八個與歐美各國諸藝術家相頡頏亦未始不可作第一人想今觀西施一劇益信言之不謬至連夕上座盛況幾可謂空前絕後臨時添座陬叫不休每夕劇場內外均有千餘人不得座嚷奪紛紜爭覩爲快幸觀者皆專心壹志在看西施秩序始能鎭定歐美人士連到者則笑向華人蝘轉商讓坐位友人謂恐非梅蘭芳唱娘戲吾輩畢生難見他人如此和氣之面目此語誠趣極鬧鬧鬨眞光同時接到要求續演之函積案盈尺更有無數西人親向兩關主索取蘭芳羽舞之化裝照片藉備郵傳本國鬧主因迭演二次辛勞備至而蘭芳本人發起之日災義務劇又正有忙迫布置擬稍間時日再向蘭芳婉商可見西施一劇傾動中西之價値矣

社會小說　黑暗上海（一〇二）

第七回　安念初萌詐墮遺胎　貪心頓熾羽翼顯神通

却說榮國英、領着吳女士到時模仁醫院裏去打胎以後將吳女士從手術台上移到病房裏去在搬動的時候吳女士忽然大叫哎呀一聲時模仁和榮國英全大吃一驚忙問何事吳女士閉着眼睛道我的頭有些眩暈榮國英忙問時模仁道這是什麼緣故時模仁道這不要緊全是吳女士心慌的緣故停一會就好了吳女士閉了一閉眼睛道好了不暈了時模仁道還是趁這時候趕緊移入病房安睡在榻上一切俱平安了吳女士也以爲然於是將吳女士移上綳床擡入病房一切自有看護婦來安排時模仁又去到診病室看別的毛病去了榮國英和吳女士說了些話吳女士却催榮國英趕緊回去榮國英只得重重的拜託了看護婦子細看顧將來多多酬報看護婦也謙遜一番說是應盡責任何必言託榮國英出了醫院自去安排一切暫且按下慢表再說洪李蘭子自從姑着了桂寶以後誤認蚊虫臭虫所咬的搬痕當作楊梅負良宵以後心中非常懊惱時常去尋着余仲虎要去再作艷游另尋頭寸適值余仲虎爲洪世用兒子控告父親一案忙碌非凡也沒暇李蘭子再去尋芳李蘭子孤身作客旅舍寂寥竟按捺不住自作聰明起來他以爲這回桂寶難免流繫不妨自己出去隨意選擇常聽人說天緣湊合往往因此得着奇遇一身吃着不盡的很多李蘭子一想到這裏非常得意旅館中再也悶坐不住跑出去兜兜圈子可是拾頭對鏡中一看自己這一把鬍子非但人家瞧了不中意連自己也睄不入眼這便如何是好

（未完）

小說

短篇小說　伕流（續）

（湯辛）

只有純潔的兒童永遠是玫瑰的青春

春光微潰的時候更可以從他們活潑的形態裏蕩漾出來

平曠的原野間有幾個土堆兒衰草已已微微地含着生意五六個兒童携着風箏同在這個地方他們是活潑可愛到極地他們不分你我也不知道他是人類不是……如別人有「人爲萬物之靈」的觀念……他們只是一跳一躍地玩着

瑚兒的風箏乘着風上去他一面儘力放他的線一面欣欣地對同伴說「恐笨的東西這樣的風不放回來又等着呢你看我的儘往上升……」

譚兒含着妒意似的說「莫太高興呢風能吹得上也能吹得落……太高了回來收不及」

同伴的一個說「我們无論如何想把牠放高可是有線作主呢綫完了我們的希望也就告止……或者我們的希望只好以此爲止」

他們各注視自己的風箏小小的靈魂也御風上升呢

一會瑚兒的風箏漸漸地不穩收線不及墮了一張哭喪的臉譚兒忙將自己的交與另一個急急地去幫助瑚兒再把風箏往上升往上升往上升

「爸爸餓呢……要餅……餅吃……餓……餓……」

一個孩子這樣地要求了

父親隨手提一塊銀餅給他說「這也是餅……一塊萬能的餅這一塊餅可以易作無量的餅呢」

孩子以爲這就可以吃的很命地一咬哇地一聲哭了銀餅擲在地上滾到牆腳

（未完）

清血解毒藥水

凡人勞血不淸淤血中毒患花柳梅毒於身內而夜??合而發??下疳癬瘡頑癬全身骨節疼痛或患血內不多時立卽傷命本醫院製成此解毒藥水消除毒患無論久病新患均能見效本院誠心濟世非圖射利如能安心而服不難指日而愈也
仕商賜顧　須認明招牌庶不致誤服法　每日服三次每次服一格　每瓶一元二角五分

上海外白大橋北蘇州路一號　大英醫院謹啓

唐　碑

宋拓虞世南夫子廟堂碑	三元
初拓虞世南東廟堂碑	五角
內府藏本 唐拓化度寺邕禪師塔銘	八角
珂羅版印 宋拓線斷本皇甫誕碑	三元六角
宋拓皇甫君碑	五角
珂羅版印 唐拓九成宮醴泉銘	一元八角
唐拓九成宮醴泉銘	八角
宋拓九成宮醴泉銘	五角
珂羅版印 宋拓虞恭公碑	二元六角
珂羅版印 宋拓溫彥博碑	一元六角
明拓伊闕佛龕碑	五角
國子祭酒曲阜孔冲遠碑	三角
珂羅版印 宋拓衛景武公碑	二元五角
珂羅版印 初出土拓王居士塼塔銘	一元五角
珂羅版印 原拓塼塔銘	五角
原拓塼塔銘兩種合冊	三角五分
宋拓褚河南雁塔聖教序	五角
珂羅版印 宋拓褚河南聖教序	二元八角
宋拓褚河南同州聖教序	四角
宋拓道因法師碑	五角
宋拓褚河南枯樹合冊	四角
珂羅版印 北宋拓未斷本聖教序	四元
北宋拓聖教序	六角
五代拓聖教序	五角
珂羅版印 宋拓薛少保信行禪師碑	二元
宋拓姜柔遠碑	[illegible]角

珂羅版印 宋拓雲麾李思訓碑	二元四角
宋拓雲麾李思訓碑	六角
珂羅版印 李北海法華寺碑	四元
珂羅版印 北宋拓麓山寺碑	四元
北宋拓麓山寺碑	七角
匋齋藏宋拓麓山寺碑	七角
舊拓靈飛經	五角
初拓滋蕙堂靈飛經	四角
珂羅版印 宋拓雲麾李秀碑足本	五元
賀季眞草書孝經	四角
張司直李元靜碑	六角
初拓懷素自敘帖	五角
宋拓顏家廟碑	七角
唐拓多寶塔碑	六角
宋拓多寶塔碑	六角
明拓元次山碑	四角
明拓唐圭峯禪師碑	二角
宋拓東方畫贊	八角
宋拓大麻姑仙壇記	五角
珂羅版印 麻姑仙壇記三本合冊	二元
顏魯公爭坐位帖	三角
宋拓玄秘塔	五角
初拓書譜	三角
宋拓薛紹彭書譜	七角
宋拓太淸樓書譜	七角

上海　有正書局　發行

晉　帖

珂羅版印 宋仲溫藏 定武蘭亭肥本	二元
珂羅版印 何丹丘藏 定武蘭亭瘦本	一元
宋拓定武蘭亭	二角五分
開皇本蘭亭序	二角
宋拓金剛經	三角
宋拓黃庭經	四角
王右軍黃庭經放大本	二角五分
思古齋足拓黃庭經 蘭亭序	三角

翻目版印 常熟翁氏藏 青玉版十三行	八角
宋拓十三行	三角五分
內府秘藏 玉版十三行 中秋帖 原拓片	六角
唐拓十七帖	六角
宋拓十七帖	四角
宋拓河南本十七帖	四角
宋拓索靖月儀帖	二角
初拓爨寶子碑	二角

有正書局發行

新出　六尺沈子培行書大屏四幅

上等宣紙精印　定價洋二元　裱工外加一元六角

上海 北京 天津　有正書局發行

葛蘭素奶粉

哥哥姊姊弟弟妹妹都能用！（五）

從嬰兒長到孩童　要他活潑快活　第一要滋養得宜　第二要容易消化　滋養的東西　頂好是牛奶　但是最得當的　還是葛蘭素奶粉　這奶粉全用鮮潔滋養的牛乳做成　最容易消化　再裝在不漏氣的罐裏　空中的無數微生虫　一個也鑽不進去　所以小孩子吃了　不比那普通牛奶　決不會生病了　不信問醫生便知

大小孩子　都宜天天吃葛蘭素奶粉　他們的點心　也用葛蘭素奶粉做

倫敦葛蘭素公司製造　上海華發大藥行總經理

歷代古印大觀　第二集出版

[illegible]

上海望平街　北京西門　有正書局發行